דבר

ה' ו', ג' בטבת תשל"ד, 28 בדצמבר 1973 • גליון 14871 • השנה הארבעים ותשע

היום 24 עמודים וכן המוספים „משא" ו„דבר השבוע" • המחיר 140 אג'

ההסתדרות הכללית
של העובדים בארץ ישראל
בכם
עמן מקלי ארץ ישראל
מיסחר ושרות ראשון
בל כפלסן דל
מאוחד עם לשחור

טעם החיים.

מזג האוויר

הטמפרטורות הצפויות: ירושלים 8—14 מעלות, רמת הגולן 1—11, הרצליה 6—19, צפת 5—11, חיפה 7—19, טבריה 8—20, נצרת 9—17, עפולה 4—19, תל־אביב 9—19, לוד 4—21, יריחו 6—23, עזה 8—19, באר שבע 6—18, אילת 10—23 ומצרים כלפי מזרח 14—23 מעלות.

היום ב„דבר":

● ראיון עם שר המשפטים אבא אבן / ראיון: יחזקאל תדמור הדנראל עכשיו ● כוח המיקוח של ישראל בדיונות / חגי אשרי ● שיחה עם יעקב רבינוביץ / יוסי ביידרין ● האם ביקסון ומיגי „מכנים בכיסי"? / עתים ברקע ● הסברה נכונה — מיפה. / חיים אביזק ● המפונה בפלחמת הנפש / ישראל נרינסון ● תכנית הכדיגה הפלסטינאית / אחוד יעקר ● פולמוס בגרי־סובייטי ערב המלחמה / דב אבר. ● האמריקניזציה במערבה / אריה ל. אבנרי ● הקו המנוה לא ישרשש / יהודה גוטמנך ● עקדת יעקב / עזריה אלון ● ובכל זאת — תעלומה / חיים ליפשיץ ● פתיחת האוניברסיטאות / אהרן נבע ● הג מרוד עוגם בברזיליה / שלמה גרנסר ● יוכן אפריקה / מרבית מנרישון ● קצרות / ז. דוד ● סכנים ולילות / מתר בידור ● „בבא" / מוקי לספרות ולתרבות ● כתבים ובולים.

ישראל תבהיר: לא תיסוג מכלי תמורה הולמת

...ום — המשך שיחות ההפרדה בז'נווה; לשר החוץ המצרי ...בהר שיש להגיש הצעות חדשות

...חגי אי' הדן פתיר, ...חי „דבר" בז'נווה

...נווה (מיוחד ל„דבר"). ...החוץ המצרי איס־...ל פאהמי חזר אתמול ...ווה לקאהיר. לאחר ...הורר לו כי על המצ־...ן להגיש עתה הצעה ...שה לשיחות ההפרדה ...קבוצת העבודה הצב־...ת בוועידת השלום. ...: זה הוברר לו לאחר ...ישה הראשונה, ביום ...בה חזרו שתי המש־...ות על עקרונות עמ־...יהן הקיימות.

...ראשה השנה, שתתי־...ת חיום, צפויה הפגישה ...ת — אם היא הדישה ...ני ישראל לא תסכים ...מה צבאית ניכרת ב־...מם שיחות ההפרדה ...ל לקבל תמורה הולמת ...מרים בנתנו לפתיחתה

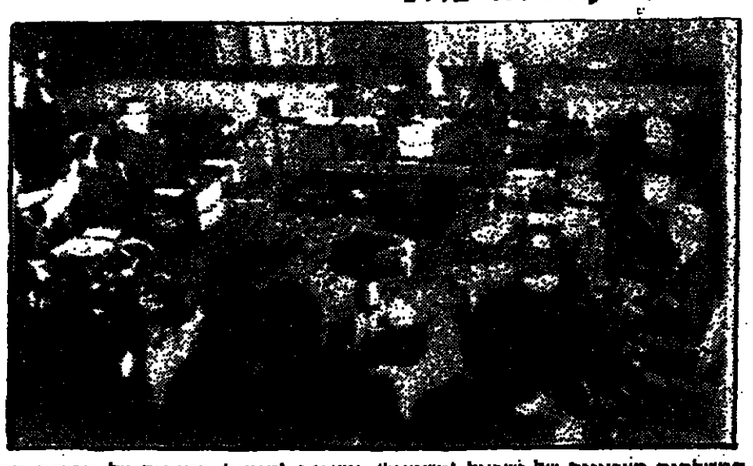

המשלחות הצבאיות של ישראל (משמאל) ומצרים (מימין) בשיחות על הפרדת הכו־תות שנערכו בז'נווה ביום ד' • במרכז — נציגות או"ם.

של תעלת סואץ לשימוש בה.

הקושי העיקרי להתקדמות הו־שיחות הוא נכון, שהחלטתו ה־גדול ביותר — משני הצדדים — נדרש להיצמדות כבר בצעד הראי־שון, על ישראל לוותר כיום על הקלף העיקרי הנמצא בידיה ועל המצרים להבין כי עליהם לשלם מחיר מדיני מסוים בעד קלף עיקו־רי זה.

הקלף העיקרי של ישראל הוא אחיזתה הצבאית בתעלת סואץ — שהיא הנכס הלאומי, הצבאי והכלכלי שהמצרים משגיעים ל־קבלו בחזרה מידי ישראל ואשר לא הצליחו להצביר לידיהם ב־כח צבאי. כאחר שהמצרים נאלץ צו להסלים עם ההכרח להחזיר לידיהם את הגלת סואץ עם כניסתם, ולא באמצעים צב־אים, כמילא יצטרכו לשלם מחיר בדרכי הדמורה קבלת התעלה.

במהלך שיחות הקילומטר ה־101 (ובסיכומן הנוסחי מתמדר, שהמצרים מתקשים להבין כי רש־ראל לא תחזור על הקלף העיקרי שלה בלי תמורה ודם. כמדיה־מתקשים לעצור לה תמורה כמ־אימה, המבדיקה דיון רציני.

יתכן, שהמצרים מבחינים עד לאחר הבחירות בישראל, בתקוה שאז תהיה ישראל מוכנה לעמ־בהתעלה בלי תמורה. אבל מס־קבל על הדעת שפאהמי הבין כאן הישב, שהמצרים תצטרך לה־כין הצעה רציונית יותר כאלה שהוגשו בעבר לשיחות ההפרדה. יחד עם זאת מבינים כאן, כי יתלפו כמה פגישות גם אחרי הבחירות עד שתחול התקדמות ממשית ראשונה בשיחות.

ביניים גודע, שלפי הד־ראות בהחלטות של שרי הכנסתון מאמש דיון הגלה

(המשך בעמוד 2 טור 8)

...ותר מ־2 מיליון ...עלי זכות בחירה ...כנסת השמינית

...אחוז — תושבי שלוש הערים הגדולות

מאת סופר „דבר" ...ורדשים

...פרים כל בעלי זכות הבחירה ...ת הכנסת. ...ברים, על פי ...הבחרים שהגיע עד לידי כסי־...פים, לקצה יותר מרבע מיליון ...הייב גדול של קרב ל־...39 נפש בהשוואה לבחירה ...ת הכנסת — מהם כ־...26 יהודים וכ־22,000 לא יהו־...— בסך הכל הלכה הבחי־...לסטטיסטיקה.

...17 אחוז מן הבוחרים הנוספים ...נמצאים שלוש הערים הגדולות. ...שפה הגדלה ביותר מצא הי־...מת לכנסת הכנסת גרפמה ...שלים — 22,000 בחורים גי־...ם לעומת 14,000 בחורה ד־...

12,000 בתל־אביב. בערים האחר־...ות נוספו עוד כ־132,000 בעלי ...זכות בחירה, רובם בערים שרוב ...הנוסחתן ויושבים בארץ. עוד כ־...68,000 בבוחרים שנוספו הם הבו־...ר שמי שירות הפרטה ויצובים ע־...ל הבנים אחרים (פרט לערים). ב־...יעדים הבפרים נוספו כ־16,000 ...בעלי זכות בחירה. מהם קרוב ...ל־4,000 בקיבוצים ויתר ב־7,000 ...בכפרים.

כ־30 אחוז מבעלי זכות הבחי־...רה הם בוחרי שלוש הערים הי־...גדולות. בערים האחרות גרם כ־...40 אחוז מן הבוחרים ובישובים ...הפרוזדים שאינם ערים — עוד ...כ־14 אחוז. בעלי זכות הבחירה ...בישובים הכפריים מהווים כ־8

(המשך בעמוד 2, טור 2)

אבא אבן: הערבים והסובייטים רוצים ב„הפרדה רצינית"

מאת סופר „דבר"

שר־החוץ אבא אבן, שהגיע הבוקר לז'נווה, אבר בראיון ל„דבר", כי נוכחותם של כוחות ישראל בגדה המערבית של תעלת סואץ היא כוח־מיקוח גדול. אלמלי היא לא היתה אפשרות להפסקת־אש והתנ־...חת ל'מה. שר־החוץ הסביר, כי באחר שהפסקת האש הוחר־...ה בתריכמת עתה מתישבים הנוכחים כן הנוכחות הישרא־...לית בבגדים — „הרי כאם נהה לקי נהה יותר, לא יפגע הדבר אין באחד מהחיילים הלדר".

א. אבן הדגיש בעיקה, כי המסלה הנוכחה תצטרך לתת־...ליב. מה תהומי הנסיבה בהקו הנוכחי ומה התעודה הנמנעת המדינית שנקבל.

בדברו על ההתנגדות הבוכ־...לאומית בבחירות בישראל בג־...ל השלמותיהן על רמית דב־...ה אבר שר־החוץ, כי „אלה הרוצים בקידום הנוכחה הרא־...שים כעלית מהם של אנשים המבינים לפשרה כלפחה". יש לזכור — אבר א. אבן — כי הבחור מפרש בזום כי הבדרה בין־לאומית אחרת בראיון הר־...מוסדם במלאו בעמודים 15 ו־...בב.

● לקיחון הקונסנסוס, בנתקבל בפסגות לבחינה. בדעת מב־...ינתנו הבינה עצומה.

● בכניסה הצנע של הינגוותנו להקרבות הבחינה על הפרדת הבחינה הנשבו הרבה רגון הבב.

● הבצרים והסוביטים רוצים בהפרדת כוחות רצינית, לא רק בנסיבה מהבדת המערבית אלא גם בנסיבה בדלת מסיבי.

● לבחה אבן־גרומיקו היתה „הדרכה רצינית ויסודית". ה־...סוביטים דחקים את הסבנה, שהם אינם לבים את הקו הר־...ערבי בדבר אי־הוקיות קיומה של ישראל.

● בעניין הארמסים המשו־...תפים של מפצבה־הפל במדרת הבינון: הן מוכנות למנוע מהאיחור להמשיך ולחיות מיקר לבלאבה ולקיקול הבחנים במ־...ערך הכיר־מרבי.

פהמי: אם יכשלו שיחות ההפרדה — נפרוש מז'נווה

מאת סופר „דבר" לענייני ערבים

שר־החוץ המצרי איסמאעיל פהמי חזר אמש מ„אלמה לקאר" חיר יחד עם אחרים מרקמי הבחירים, לאחר שאבר בראיון ל„אל־אנאר", כי אם יכשלו שיחות ההפרדה — לא המשיך מצרים להשתתף בז'נווה.

פהמי גם אמר, כי אין אמת בידיעות, לפיהן קיבלה ארגון ערובות מארה"ב ומברה"מ ל־ביצוע הוחלטת מועצת הבטחון 242.

הודעה זו מגדה את הדברים שהשמיע הבוקר כאדאם עצמו מעבים אחרים, כי הבנים לחפש קיראת רק אחרי שהבטיחו לו ערו־...ן כאלה.

שר הבלחמה המצרי גנראל אמר־...אבל הראש הבבצעים כלו בב־...ראל בריידלי חזרו והתאמרו שלו־...מום בסרות אבריהם לחזל את „הבבר" הישראלי בסעבר התעלה ובבלחמת הנחמה שהם כינלים עתה. ואילו „אל־אהראם" כתב אתבלי, כי כוחות צה"ל בנסים ל־...כפר את עבדותהם באחור זה, כדי לחיבב את האחיזה שלהם כם „לחזק בלהי מיבבלי". הבחנן אר־...מר, כי הנעריות מקודן בבזעמות הנקבמה ישראליים. כיהיב. אין הדבר בבא כבדים מפרסם הדרשה בלהנן על הקרקעות אלה.

(המשך בעמוד 2, טור 8)

רדיו מוסקוה מאשים ישראל בריכוז כוחות בסואץ וברמת הגולן

„רוצה ליצור מתיחות להכשלת שיחות ז'נווה"; אלון: עלילה

דדיו מוסקוה האשים אמש את ישראל, שהיא יוצרת רי־כוזי כוחות בחזיתות הגולן ו־...הסואץ ומשיגה את כוחותיה כי־...צורה מאיימת, כדי ליצור מתח שמגמתו להכשיל את שיחות ז'נווה — על כך מסר לשכ־...„שדרות ישראל".

הפרסן הסוביטי גם תקף את ממלכת ישראל לביתות והגדרת מכוחות המתנחלות בדמוה. על הוצאה ממכחות צה"ל הבא מב־...רים שונו נסיבה חדדית משני צב־...רי ההגלה. הפרסן טען, כי גישה ...ל בלתי מציאותית ומכליתה להכ־...ריל את הביתות על הגדרת ה־...כוחות.

סגן ראש הממשלה יגאל אלון הכחיש אמש בכל תוקף את האש־...מה הסוביטית כאילו פרכות ישר־...ראל מתוה בחזיתות הגולן ו־...הסואץ בגודה מאיימת. אלון הג־...דיר האשמה זו כעלילה והזכיר, כי אין זו הפעם הראשונה ש־...מוסקוה תובכת הרוכה אחולה לחיפום הבבלות באמר. הוא קרא לבריה"מ להתעלות לדגות אחריד הה הבקר־לאבית כמצמצת־על ד־...כאחת בתני המצבהיה הנוחמת את הסוכן לשיחות ז'נווה.

סגן ראש הממשלה הגיב ב־...אסיפה פומבי הנערך באולם קולי־...נע „חץ" בתל־אביב, כי ישראל באה לשיחות ז'נווה עם כל הר־...צון הטוב להגיע להפרדת כוחות ולחסדר שלום, וכי כוחותיה ערד־...ים להגנה בלבד מול הכוחות המצרים והסוריים עד שתגיע הפרדה הכוחות שתבטא הוקפאי־...פתח. ההחלטה של הסקה האש ועל הסכם שיח הקודמת, אינה מבטיחה מפני סכנת חידדים ואש כל עוד פרוכים הנבאות זה מול זה בקו הוערכות הצבאית של מצרים וסוריה — חדגיש. יפ־

(המשך בעמוד 2, טור 2)

בוגע האחרון

קיסינג'ר: כנותה של מוסקוה תיבחן במזה"ת

וואשינגטון, (או. פי). — יד. הנוץ האמריקאי הבדי קיסינ־...ג'ר אבר כאן אתמול, כי כנותה של ברית הבוצעות ב־...יחוף פעולה עם ארצות הברית למען שלום בעולם ויבחן בהלקה על ידי בצדיהם של הסוביטים בסודה הוכחן. „ברור הדבר", אמר קיסינג'ר בבסיבה פתוחה, „כי כדיה אינה יכולה לעבוד מתיחות באיזור אחד ולהאוף ל־...הסכרה באחרים אחרים". קיסינ־...ג'ר הוסיף, כי מוסקוה הולכת „ב־...דרך הזיבות". בועדות חלום ב־...ינוה. קיסינג'ר אמר, כי ב־...ידי ארצות הברית אין שום מניע המבטיח על כך ש־...שבויי מלחמה ישראליים שבידי סוריה אינם בחיים.

חייל צה"ל נהרג באש המצרים

מאת סופרו הצבאי של „דבר"

חייל צה"ל נהרג שלשום בערב באש המצרים בגדת המזרחית של התעלה.

חייל נהרג בחילופי אש בנסע קל שהחלו שלשום בשעה 9.30 בערב. כאחר המצרים פתחו באש לעבר כוחות צה"ל בכרוה לאי אל־בלה.

בשורה של הקרבות אש בסוף יום אתמול, שכללו בין היתר חילופי אש ארטילריה ונגקים, לא היו נפגעים לכוחות צה"ל. בכרבות לפני המצרים פתחו המצ־...רים כמה פעמים באש נסע קל מעפון להחסום בקים ה־101 בכבים סואץ — קאחיר. כוחות צה"ל השיבו אש.

בשעה 2 אחה"צ פתחו המצרים באש ארטילריה ומנקים לעבר כו־...חות צה"ל המפרים לאחר. כוחות צה"ל השיבו אש ארטילריה ו־...חילופי חרי נשבכו לסיוגין כי שעה חצי. כן פתחו המצרים אתמול בבוקר באש נסע קל ...בגדה המזרחית של התעלה לעבר כוחות צה"ל דרומית־מזרחית לאי אל־בלה ומזרחית לאגם הבר ה־...קטן. הוסמה אש.

תקציב נוסף יוגש לכנסת באמצע ינואר

מאת סופרו הכלכלי של „דבר"

אנשי התקציבים ממשרד האוצר משלים עתה הכנת תקציב נוסף אשר יוגש ל־...כנסת החדשה לקראת אמצ־...ע חדש ינואר 1974. מתקי־...ציב זה ייכלל, כפי חיתר, הוצאות המלחמה והוצאות נוספות אחרות שנגרמו מ־...מצב החירום.

המרכיב הקיקרי בתקציב הנו־...סף יהיו הוצאות הבטחון כמקלו בבורה ניכרת עקב המלחמה, כאר־...שר חלק מהוצאות הריפרות ל־...חדדים ביה ובלאים. כן הל ב־...חיל בוצאות הבטחון כהוצאה כרכה הקיום הגבוהה והחכירה ל־...תחיקן כפרך גדול של כלואים.

התקציב הנוסף יכסה גם הוצאות נוספות שהיו לבתי הנולים בזמן הלחימה, תוצאות הנידוים של הרשויות המקומיות כגון הקיבוצים והמלבת כקלים, יכסה את הוצ־...

המרכיב הקיקרי בתקציב הנו־...סף יהיו הוצאות הבטחון כמקלו בבורה ניכרת עקב המלחמה, כאר־...שר חלק מהוצאות הריפרות ל־...חדדים ביה ובלאים. כן הל ב־...חיל בוצאות הבטחון כהוצאה כרכה הקיום הגבוהה והחכירה ל־...תחיקן כפרך גדול של כלואים. התקציב הנוסף יכסה גם הוצאות נוספות שהיו לבתי הנולים בזמן הלחימה, תוצאות הנידוים של הרשויות המקומיות כגון הקיבוצים והמלבת כקלים, יכסה את הוצ־...

צרפת הגבירה אמצעי הבטחון בגבולותיה

בוילה בפריס שבה נעצרו 13 המחבלים נמצא חומר נפץ שהספיק לפיצוץ עשרות מטוסים; הטלויזיה הצרפתית: הכינו התקפה על שגרירות ישראלית

פאריס, (יוניטד פרס אינטרנ־...שיונל). — צרפת הגבירה הלום את אמצעי הזהירות בבולותיה, שעה שהמשטרה המשיכה בחיפושים אחר עמה נגדים ראשה, שנמלטו ממכונית עמוסת נשק מדיקה, ששימ־...שה בכסיס למחבלים תגר־...ביים ופלשתינאיים.

דובר בדבר הפנים אמר, כי כל הנמצא הנבול הרעמדו בהבב לים נמצאו כ־20 קג חומר נפץ הכן, בסמכות הבירוך אחר הר־...מבדקים.

הדובר ציין כי בוילה שבבו־...ויה פור־מארן בה נעצרו 13 מחבלים, נמצא חומר נפץ בכמות שחיתה מספיקה ל־...פוצץ עשרות מטוסים.

בודיעה אחת נאמר שמשטרת צרפת קיבלה כדבר על קבוצת מחבלים מסוכנים ישראליים.

בחיפושים מצרמו אצל המחבלי־...ם עדיין לא נמצאו כ־30 קג חומר נפץ נוסף, כל ישראל לוותר כיום על הקלף העיקרי הנמצא בידיה ועל המצרים להבין כי עליהם לשלם מחיר מדיני מסוים בעד קלף עיקו־...רי זה.

הקלף העיקרי של ישראל הוא אחיזתה הצבאית בתעלת סואץ — שהיא הנכס הלאומי, הצבאי הכלכלי שהמצרים משגיעים ל־...קבלו בחזרה מידי ישראל ואשר לא הצליחו להצבירו לידיהם ב־...כח צבאי. כאחר שהמצרים נאלץ צו להסלים עם ההכרח להחזיר לידיהם את הגלת סואץ עם כניסתם, ולא באמצעים צב־...אים, כמילא יצטרכו לשלם מחיר בדרכי הדמורה קבלת התעלה.

במהלך שיחות הקילומטר ה־101 (ובסיכומן הנוסחי מתמדר, שהמצרים מתקשים להבין כי רש־...ראל לא תחזור על הקלף העיקרי שלה בלי תמורה ודם. כמדיה־מתקשים לעצור לה תמורה כמ־...אימה, המבדיקה דיון רציני.

יתכן, שהמצרים מבחינים עד לאחר הבחירות בישראל, בתקוה שאז תהיה ישראל מוכנה לעמ־...בהתעלה בלי תמורה. אבל מס־...קבל על הדעת שפאהמי הבין כאן הישב, שהמצרים תצטרך לה־...כין הצעה רציונית יותר כאלה שהוגשו בעבר לשיחות ההפרדה. יחד עם זאת מבינים כאן, כי יתלפו כמה פגישות גם אחרי הבחירות עד שתחול התקדמות ממשית ראשונה בשיחות.

ביניים גודע, שלפי הד־...ראות בהחלטות של שרי הכנסתון מאמש דיון הגלה

(המשך בעמוד 2 טור 8)

סעודיה לא תבטל את הגבלות הנפט

קאהיר (כ"ר). — סעודיה בקאהיר, כיון פאר אל באסר, אמר אתמול כי ארצו לא תבטל את ההגבלות על יצוא הנפט, עד אחר הסכם ישראל ב־...כל הסכמים הערביים הכבושים, עד אחר יקבלו ערובות לזכויות הפלסטינאים, ועד אחר יחזר זר שלום לסחיה.

בגילוי דעת, אירם הבמרוך זר מעודי כי כסבר הנפט יהפך עוד יותר אם לא יתחבו אחה"ב ואר־...רופה של ישראל כדי להבראה לנסיגה מכל הכבשים הערבים הכבושים, כולל ירושלים, ולמתן ערובה לזכויות הפלסטינאים.

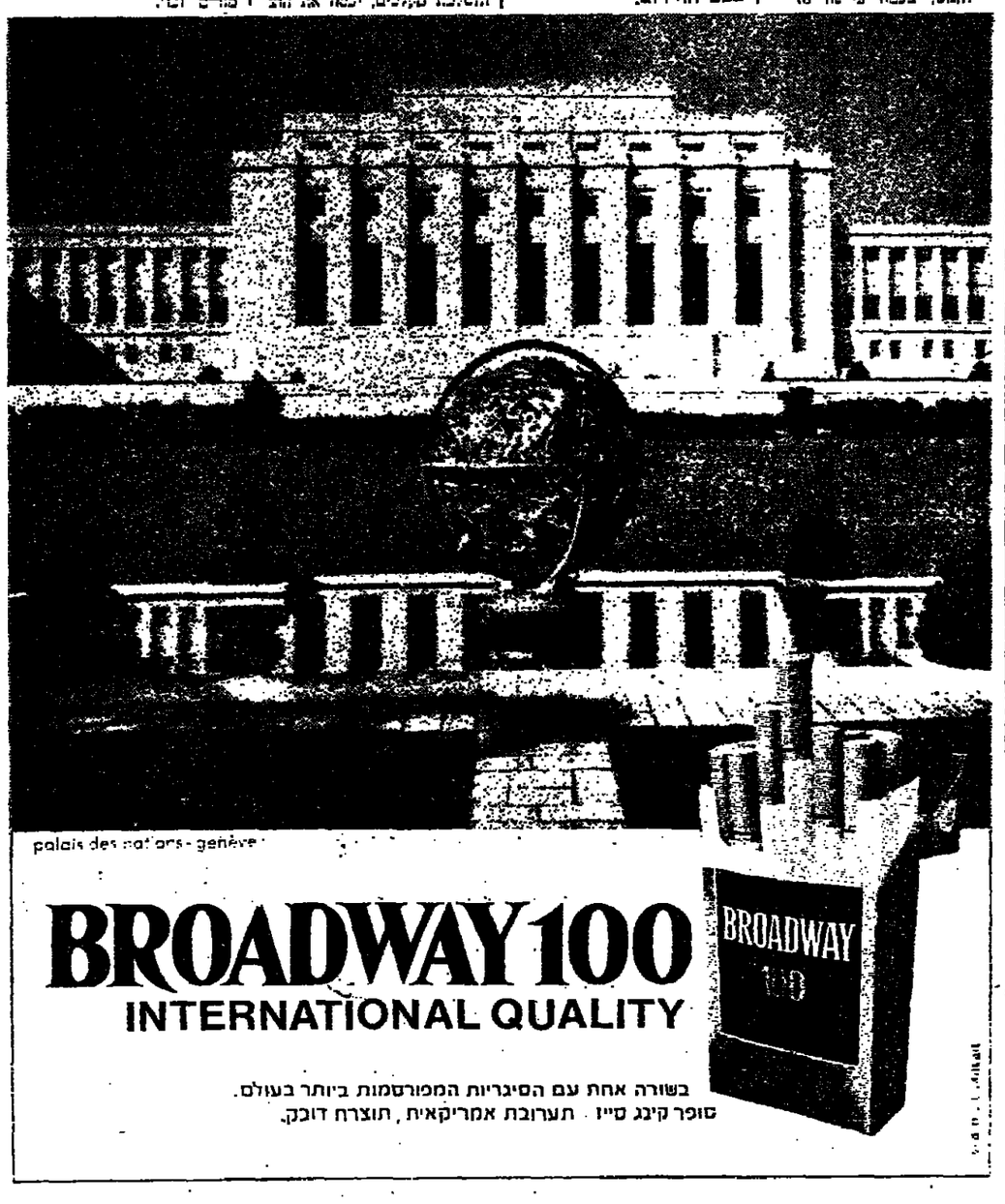

האות שלך-
ב
למען שלמות העם

ב"ה,

בננו—בכורנו דרור נ"י הגיע למצוות,

ויעלה לתורה אי"ה בשבת קודש פ' ויגש, ד' בטבת תשל"ד (29-12-73). בבית המנסת שבמשק גיר־עציון.

לפי מאלתו של חתן המצוות, לא תיערך לו מסיבה ותמורתה הוקדש למרכז ישיבות ב"ע ולתועד למען החייל.

גיר־עציון יעל ואברהם מלמד — חיב

כל־בו

תכנית השבוע

יום א' 29.12.73
בשעה 5 אחה"צ — מסן אדלר — מרכז יפוק לנוער

יום ב' 1.1.74
בשעה 5 אחה"צ — כסן אדלר — מרכז יפוק לנוער.
בשעה 7 בערב — ברים בבית לפיפלים — קורס לעבדים סוציאלים, נמשך אחר יחסו.

יום ד' 2.1.74
בשעה 4 אחה"צ — סרט לילדים — סרטן של מנשה בריסטו
בשעה 4 אחה"צ — אילמן לרקודי עם

יום ה' 3.1.74
בשעה 2 אחה"צ — ברים לבלם. התפלות ומא בחודכת לילי בנך
בשעה 5 אחה"צ — קורס לבריאות, הרכות הנוף התפלות
בשעה 6 בערב — חג לליוד אסרנמו
הג לאמנות הקלנות — בשעה 7.15 בערב — „הסבב בבר מרי (כך היה בבסיקה) בימוי ב. איזנשטין — סרט קבר „הבוחר"
בשעה 9.15 בערב — „אוראיאוס" — בימוי זאן מקמו

יום ו' 4.1.74
בשעה 10.00 בערב — „הנחיים ואשת הסמלר" — שירי עם ובלדות בביצוע אבנון ברגמן. רפי גרנות, מלבים אחרים, קריל כרמל.

מרכז הוצאות הלחנים של ההסתדרות
הבולה הבשנה הלחנו המנגנה בעיל ה"א—יבו

למנויי "דבר" בצפת

בגלל גיוס המחלק

ייעלחו העתונים למנויים בדואר

לתקופה מוגבלת

עם הבנויים הסלוקים

"דבר" סניף הגליל

אנו מודיעים בצער על מותה של חברתנו

צילה ורמל ז"ל

ההלוויה תתקיים היום, יום שישי, ב' טבת תשל"ד, 28.12.73 בשעה 12.00 בבתי־הלוים בבית יחזקאל

המשפחה
ובית כפר יחזקאל

על מותו הטראגי של

משה איל

מתאבלת

המשפחה

הלויה תצא מביתו בנחלת יצחק היום, יום שישי, 28.12.73 בשעה 1.00 בבתי־הלוים לבית הקברות הישן בראשון לציון.

נא להמנע מביקורי תנחומים.

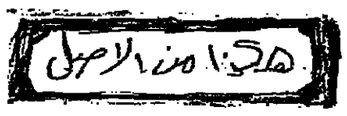

גלילי: סחבת בכינון ממשלה חדשה תיצור מצב מדאיג

השר ישראל גלילי אמר אתמול בכינוס המערך בקיבוץ יגור כי כשבוע הבא, לאחר הבחירות, תתחיל תנועה במחלקים המרכזיים ואולי גם בהתפתחויות הצבאיות, לפיקוד מדרשות בנות ממשלתית יציבה למי־על ממצב המדיני המסבוכן, אם תהיה סחבת בהרכבה של ממשלה חדשה, יהיה מצב מדאיג.

בנסיבות אלה אמר, יש הכרח בות בלתי רגילה לוקים את הממשלה ללא מיקובים ביתרים. מיד לאחר הבחירות. המערך הוא אמה הציבורי המרכזי המסוגל לעשות זאת — בכל מציבור שהבחירות יהן לו כוח ראוי כזה. בהמשך דבריו אמר השר גלילי, כי לפרנה נוקבות ערכיה. צלינו לתרשאי נוגעים בעבודה, כי בדרך זה ראוה אכנם יבחל מרם של הבלום. אך קרום כל יש להגיע לחסכם על הפרדת הבחות כדי שלא תהלקה מלחמה בחוות הבכר ביות. הדבר יכול להיעשות לבוגה גם של הזוות הבוריה.

לפני הבחירות אין ערך לדיון בסות אידיות בעתונים. הפסה המוסמכת עליה הנאם ישראל, הנייד באידיאה של הכנסת ה־ הדשה, לקראת סרם של שלום. אחר סרם הנחיל.

ממשלה, בהתנהגת המערך, תאבק על שינויים בקווי הגבול הקודמים בגדרש להבטחת קיומה ובטחונה של המדינה. והתחיבב בלקחים של המלחמה האחרונה. אמר הסר.

אבן: החלטת המערך — פיכחון מראני

עוד הוחיל אבא אבן אמר אתמול בחיפה, כי הלחלטת המערך בחיזוק הליכוד יש בהם, בנסיבות של היום, מרכיבים של „אסון לאר מי". בהמשמעו בחיפה אמר הסר, כי הנקלה הגדולה ביותר, ש־ אלולה להתרחש בימים הקרובים, אינה מלחמה או משבר כדיני, כי אם הקלה שתהיה חלילה פרי הכרעה ישראלית פנימית. לא תמיד יש לראות אסון בתנודת המפלגות הפוליטיות. אך המעט, מחלטת המערך וחיזוק הליכוד, יש בהם סיכון מרגי ממש. הסי כון הוא בבליעת תהליכי השלום, בעיעוי אמנות כמתה של מדינת ישראל בנוגע לשלום ובגיבה ב־ קשריהן עם המערב. שאף אחת מהן, אפילו לא ארה״ב, אינה מוכנה לתמוך בישראל שלא תג־ רום משהו עם שכנה.

בהרצאתו בפני הנדונים בדליות אל כרמל ובטוספיה, פתח השר את דבריו בערבית ובאבה את יצוגות אמונם של הנדונים ב־ יחסי שלום והדקים בסוגה הר־ מיכה.

אבן אמר שהדוגמה שאנו נותר נים כאן בהיי הדקים ובכנסת מובה היא בעלת ערך רב לקידום השלום בהיקף יותר רחב. היחסים בין ערבים ויהודים במדינה ישר־ ראל הם דוגמה בודד אפילו למה שאפשר להגיע אליו באיזור כולו, אמר.

שר האוצר שנחם ספיר בשת מיוד שצרך בדשויות המקומיות באיחוד הקדמות שבחיפה.

הר האחר אבר, כי עוד לא הוי בחירות כה בוריות כמו הבחירות שבפניהן אנו עומדים השנה. הר האחר הרשיף עוד, כי אם בין יבא לשלטון הוא יגבה את הנועות הנתנלים. לפיכך יש גם לבנות את הסכנה של אי־ הליכה לקלפי, כי זו היא הבעיה עקיפה עבור הליכוד.

● אם מבדים הוא מובנה ל־ השכנת שלום במורת הזיכון, הר־ כל לקבל לידה את הצלת סואן — אמר שר התחבורה שמ־ עון פרס באסיפה בטעם המערך בחיפה.

הוא אמר, כי בבחירות יוצבו בפני הבוחר שלוש שאלות עי־ קריות. לפיהן עליו להכריע אם הוא מכבד את הדרך בה נהלו עניני המדינה במשך שש שנים כל מלחמה רצופה אשר החלה ב־ 1967; האם אנו בדרכים ללכת ל־ רציה דומה, כפי שנראה — כי תוך ידיעה שאנו מוכנים לפשרה סריטיראלית סבירה, או ללכת ל־ דמה מבלי שיהיו לנו שותפים לקיום ודעה; השאלה השלישית — אם אנו הנכונים במשקל ה־ מבוסס בעיקרו על תרומת העבו־ דה, על הפיסוחה התעבורתית הכלי־ נלית, או תומכים במחנה בעל הפיסה שונה.

● המערך הוא הגוף הפוליטי היחיד הנותר ליצוג ניכר של בני עדות הכורה ויוצאי ארצות המיסלאם — אמר שר המשפטים דת שלמה הלל באסיפת יוצאי ארצות המיסלאם מטעם המערך, שנערכה בתל־אביב.

השר הזכיר לדוגמה, כי במש־ שלה יושבים היום שני שרים בני עדות המזרח ושניהם אנשי הר מערך. מתוך 120 חברי כנסת, 23 בלבד הם בני עדות המזרח ו־ שני שליש מהם — 14 — הם חברי סיעת המערך בכנסת.

רק בממגרת המערך זכו בני העדות להישגים ניכרים בייצוג ה־

דבר
DAVAR
דאבר
העורכים: חנה זמר, משנה לעורך: דוד בן־יהודה, מזכיר המערכת: אליהו אגרס, מנהל כללי: גדעון נאמן
המו״ל — „דבר" בע״מ
נדפס בדפוס „דבר" בע״מ
המערכת והמנהלה: תל־אביב, רחוב שינקין 45, ת״ד 199, טלפונים 286141 (6 קווים).
סניפים:
תל־אביב, בית „דבר", רחוב שינקין 45, טלפון 286141.
ירושלים, מערכת ומנהלה, רח׳ הלל 36, טלפונים: 231251-3.
חיפה, רחוב הנביאים 27, טלפונים 642111—2—3.

לצלב האדום אין מידע חדש על השבויים בסוריה

מאת חגי אשר וחן פניה, שליחי „דבר" לגולן

דבוה. (מיוחד ל„דבר"). — בקור בבר בצלב האדום הבין לאומי אבר אתמול ל„דבר", כי לא נתקבל שום מידע חדש במשה ארצנו של הבבוים הישראליים בסוריה. ובי כל המאבצים הר מוגברים, הנעשים גם בדמשק ו־ גם בדמשק. לא הגלו עים תר צאות נוספות.

המקור הוסיף, כי גם בעקבות שיחת שרהחוק אבא אבן עם נציא הצלב האדום דיבר מאלי פין. בראיה הסבע כאן, לא הגיבו עדין מנגי הצלב האדום ותוצאות בעשיות לקידום ישובה של שאלת הבבויים. הפסר הר בבר הדגים בפגיני, כי אין בידי ארגונו שום מידע או ראיה לאמת את הידיעות שהפצו הבבוים. ־ יחסו לבקורות בצדים שהסתמכי לסנגנים על מידע בסיריה, כאילו רק 28 שבויים ישראלים מתרו בחיים בשבי הסורי. „לא ידוע לנו על כך שום דבר. אבר, הוא הוסיף, כי לא ידע לו בשלב זה על פגישות נוספות פתוכנות. ב־ דוג כדיבי רם, בין ראשי הצלב האדום לבין ראשי סדינות אז שריתן בבוגא זה.

פגישת כ.ד.א.

בגן דוד אדום פגה בימים אלה לאוגדות לאומיות של הצלב הר אדום בבקשה להתערב לטען שבדי המלחמה הישראלים הנב־ באים בידי הסורים. פגיה ד׳ בצ־ ירת בהמבך לפגשים בנוגא הה שנערכו בעת כישוב הסדיבה הר בין־לאומית של הצלב האדום, ב־ הודש שעבר בטהראן.

מ. כרמל: המערך נגד ממשלת שיתוק לאומי

סיסכת „הליכוד" בבצר כינון ממשלת ליכוד לאומי לאחר ה־ בחירות היא חסרת ממשות ומעשה הונאה. הואיל והמערך לא יתן ידו לתקפת ממשלת שיתוק לאומי, דווקא בעת ובידת השלום, המתי־ יבת תבנית כדיונית נוצות ובב־ לת סיכויים להשיג הסדר ישראלי־ ערבי — אמר ח״כ משה כרמל באסיפת המערך בבתניה.

ממשלת ליכוד לאומי האכולה להתרעל בעת עמידת בפלחמה — עלולה להזיק בעת סדים לשלום. תבניתה המדינית של בדיל היא מחסום ודאי לשלום; ובאין הסדר שלום — צפויה מלחמה.

אנו חייבים בכוני מאמצים מק־ בילים, אמר כרמל: מאמץ השלום ומאמץ ההתעצמות. ואמנם, המע־ רך חותר לשלום תוך ויתורים הדדיים ומשרה סיטוריאלית ר־ עוכה. להיערכות בסתגנית כדי לפגוש בסכנות צבאיות אפשריות.

היום — הדיון בעתירת „מוקד" בענין אריק שרון

נציג „מוקד" עריך פאיר לם. הגיש אתמול עתירה לצרצ״ל־תבאי נגד יריד ועדת הבחירות המרכ־ זית, המשופם העליון חיים כהן, ונגד שר הבטחון משה דיין, בענין המשך מועמדותו לכנסת של האלוף אריק שרון ברשימת „הליכוד". תעבור לדבריו את חוק הבחירות לכנסת החוק יסוד הכנסת.

העתירה הוגשה לשופט העליון צבי ברגזון שקבע, כי הדיון של הוצאת הצרצ״ל־תבאי יתקיים הי בוקר, בהרכב מיוחד של שלושה שופטים עליונים. לצורך הדיון החליט השופט צבי ברגזון להזמין בדחיפות את הירצן המשפטי ל־ ממשלה, הכן הוזמנו לשבוע בא־ כוח רשימת „הליכוד" תאלוף שרון.

יותר מ־2 מיליון

(המשך מעמוד 1)

אחוזים מכל הבוחרים, כולל שלו שה אחוזים בקיבוצים. כ־8 אחוזים מבעלי זכות הבחירה הם לא־יהו־ דים.

תקנה להצבעת החיילים

תקנה בדבר סדרי הצבעה של החיילים וכן סדרי הקלפיות הד־ צבאיות נחתמה אתמול על־ידי שר הפנים ד״ר יוסף בורג.

על־פי הוראת התקנה הוסמך ראש המטה הכללי של צהל לקי־ בע את מקומות הקלפי של הד־ חילים. כן מסדירה התקנה את העבודה, שחיילי צהל יצביעו ב־ קלפי אחת. הן לכנסת הן ל־ רשויות המקומיות, ויושלשלו ל־ קלפי זו יחי מפטפת הצבעה בצ־ רוזה.

כרטיס חיכונים

באשר לזיהוי החיילים בפני ע־ דת הקלפי קובעת התקנה, כי „באזורים שבהם אסורה לחיילים נשיאת העדות זהות, רשאי חייל להחות עצמו בפני ועדה הקלפי ב־ כרטיס חיסונים (טופס 404) ואין הוא חייב להחות עצמו באמצעי זיהוי אחריים". על גבי כרטיס זה חיסונים תוטבע חתמת האישור על הבעתו של החייל.

בסעיף אחר בסמיכה התקנה את ראש המטה הכללי או בא כוחו להקים קלפיות נידדות שיגיעו מ־ מקום למקום להצבעת החיילים, במתנות צבא המונים עדות מ־ 250 חייל.

דבר משרד הפנים מציין, כי מערוך תעביר בימים אלו הוראות מיוחדות שיתנו בכל קלפי צבאית, ואשר מכילות את סיכומי וכיווי כל הרשימות הבטיעות לבחירות ברשויות המקומיות. לפי סדר ה־ א״ב של הרשויות.

כתב „איזבסטיה": הבחירות בישראל לא ישנו הרבה

מאת חגי אשר הדן פתיה, שליחי „דבר" לגולן

דבוה (מיוחד ל„דבר"). בחיות שוקי החדשות שומ־ כים היום, בהפומה הקצרה בין ישיבת הוועדה הבבאית ביום ד׳ לבין ישיבתה השניה, העומדת להיערך הבוקר, עס־ קו עתרות המתנגים בתוקפת הוועדה בינם לבין עצמם גם בנושאים שאינם קשורים ישי־ רות בשיחות הקציינים, המר־ אפלות איפול כבד.

כמה מהעמיתים־המתנגים מצאנות שונות הגיעו אצל כתבי „דבר" בכיכרי הבחי־ רות בארץ ביום שני ובהש־ למוהיהן האפשרות של סי־ מני ועידת דבוה. בין המר־ שחזים אתנו היה גם שליחו המיוחד של „איזבסטיה" ל־ ועידה, אשר גם שאל וגם מיהר להשיב: „הבחירות לא יביאו שום שינוי רציני. מה שהיה, בעצם, הוא שיהיה".

רדיו מוסקוה מאשים

(המשך מעמוד 1)

ראל אינגה מעבינה בחיזוש הר אש והיא חוזרת להגיע להסכם הפרדה כחוות שימנע את הסכנה של תלקחות מקרית או התפשר־ פתע. יתר על כן — אמר — ישראל אינגה מבקשת להפוך את הסכם הפרדת הכוחות לסטטוס קוו חדש לאורך שנים. אך היא רואה בו מנוף לדינמיקה של הידברות הדדית מעמדה להביא בסופו של דבר לשלום.

בעצרת המיום של מערכת הבחירות עמדה לנאום ראש הממשלה גולדה מאיר, אולם בגלל סיבות פלתי צפויות לא יכלה להשתתף ובמקומה הרי פיץ אלון.

ח״כ יעקב חזן, שנאם בעצרת, ציין, כי החלים לפרוש מהכנסת, כדי לאפשר לצעירים יותר לתפוס את מקומו, אולם הוא ימשיך ב־ פעילות החיים הפוליטיים. חזן יצא נגד האווירה העומה ש־ הישוב נתון בה. הוא גם התנגד לאלה שמוציאים משפט על אנ־ שים שטרם הובאו למשפט ומה־ כים לתוצאות ועדת החקירה.

את העצרת הינחה דב בדרסאר, מזכיר מחוז תל־אביב של מפלגת העבודה.

דיין: אסור לעכב בניית ימית ושדות אפילו יום אחד

מאת מיכה „דבר" בירושלים

„שיחות הבוזה על חפרדת הכהחות פירושן צעד ראי שון של מעבר ממצב לחי־ מה לדיונים על שלום. חקי מאון אינו קיים יותר, אך הגענו למצב שעל הילוקי הדעות מדברים ואין יודים. גם מגיבות היחסים שנוצרה בין יהודים וערבים בשש השנים האחרונות — מירוי שלים, ביהודה ושומרון וכי רצועה — היא צעד ראשון של מעבר מיהדים שלילים ליחסים קונסטרוקטיביים של יכולת שני העמים לחי יחד אחד עם השני.

דברים אלה אמר אתמול שר־ הבטחון משה דיין באסיפת־עם כחסים המערך באולם „מיסמל" בירושלים.

עוד אבר דיין, כי יש לבנות את ירושלים גם באזורי מעלה־ האזיבים ובבר־אמאל. היא זו־ כיר, כי ברצועת עזה יוכבים כ־400,000 ערבים ואם לא בבנה יכובע דרכיות כעזה, יהיה ה־ גבול צפוני מעזה. לפיכך, אמר, יש לבנות את יבית האת שדות ואסור לעכב זאת אפילו ליום אחד.

ראש הציר מדי קולק אמר, כי בשש השנים האחרונות הוגדלו הפצרים בירושלים באופן מולם ונכר. בארבע השנים האחרונות נפתחה בצית הייחר של 4000 משפחות לעומת 900 קודם־לכן.

צבי רוזן, מוכיר המערך בבחוז ירושלים אמר, כי בארבע השנים האחרונות התפתחה ירושלים ב־ קצב כאין לו אח וחיבמה בארץ כולה.

מיליארד דולר מהסיוע האמריקאי יועבר לפנטגון

וואשינגטון, (יומיעי). — ה־ חוק הכאפשר לנסיא ניקסון להע־ ביק לישראל סיוע חירום בסכום של 2.2 מיליארד דולר קובע, כי סכום של 1.5 מיליארד דולר ינתן כמענק. נוסף לכך, רשאי הנשיא לאחר מכירת נסק באסורא, ב־ סכום של 700 מיליון דולר, לאחר מיכסה על כך הודעה לקונגרס תוך 20 יום כקבלת החלטה על מיסקת נסק.

מיליארד דולר מסכום המענק יועבר לפנטגון, המדינה הנשק מושלה כבר לישראל.

מכחיש שניקסון מעדיף משבר האנרגיה על עניני ישראל

וואשינגטון, — הממונה על ענייני אנרגיה בממשלת ארה״ב, וליאם סיימון, הכ־ חיש אתמול ידיעות שמסדה, כי הבטיח ניקסון אמר. שהוא נותן לבעיות הקשורות לחרם הנפט הערבי ולמשבר הדלק בארה״ב עדיפות גבוהה יותר מזו שהוא מעניק לענייני יש־ ראל.

העתון „וואשינגטון פוסט" הודיע בשבוע שעבר, מהביא ניקסון אמר בודיעה של מר־ כלי מדינות כי במשבר ה־ אנרגיה מעניק הוא עדיפות ראשונה במלחמה לעניני הע־ מוקה ונעדים לחיסול הרם הנפט הערבי, העומדים מקל לעמיתים הנוגעים לאיכות ה־ מבוכה הישראל.

וליאם סיימון, שנשאל בענ־ ין זה במסיבת עתונאים, אמר כי הנשיא ניקסון לא הסתיר הנה כזאת.

שער שיא לדולר: 2.6815 מארק

פרנקפורט, (ידיעות, עיון). — הדו־ לר נסחר אתמול ב־2.6855 מארק, זה השער הגבוה ביותר של המטבע האמריקאי מאז ייסוף המארק הער־ בי בחודש יוני.

חיבצה הנהגיעה, שהבטיחה הב־ יתר המרכזי של הנפש הבטיחה על עליית שער הדולר, מאחר שב־ בורים כי ערמנות הנכבל יחזר מני לית מחיר הדלק מאשר אחרים.

תכנית לקיצוב דלק בארה״ב

וואשינגטון, — ממשלת ארה״ב הכרעה אתמול תכ־ נית דחק־מצוא הקיצוב דלק, אשר לפיה יקבלו בעלי מכו־ ניות כמות ממצעת של 135 ליטר דלק לחודש.

התכנית, אחר הטעל בעזרת תלדים צבעוניים, תיכנס לתוקף פה בסקרה מחצעדים הבקטו כבר בארה״ב לחסכון בדלק לא יבי־ ליחו להביא להקלה בחיבור מי אנרגיה — אחר הסכנה על מי־ ניני האנרגיה בממשלת ארה״ב, וליאם סיימון, בסיבת עתונאים. מזא הנשיא, כי יתבן שהתכנית תיכנס לתוקפה ב־1 בינואר.

סיימון קרא לתלמידי בתי ספר ותיכונים לסייע בכמצום הצקות לדלק בעזרות על ידי „הליכה בדגל, נסיעה באוטובוסים או דיר־ כה על אופניים בדרך לבית הספר, במקום נהיגה במכוניות. הסבר כלה הבינה אצל הנדשים הסבר שלתי בלאי של הלדים לקיצוב דלק, שיסיפק לתלמיד חדרים.

הצמה ארוכה

הנשיא ניקסון גם ביום ד׳ לביתו בסן קלמנטה בסמוך לס־ ז הנפגש הראשונה מניקסון בסמוך בסמוך מיוחד. מאז קי לידיו את הפקידו בנשיא אחר ניקסון סס בבסוס מדגם „מ־10" של חברת „יונימוד אפ־ ליינס" כדי לחסוך דלק ולמ־ דגמה לאמריקאים אחריב בב־ בר האנרגיה.

הנבדה, שהנשיא נסע בהן בסמרה בסוד עד 30 דקות ל־ הבדיחה. לעני ההמראה נמ־ בדיקה קפדנית אצל האר בנ־ הפיקה.

דיבור „ניסיתי אירוליגס" א־ כי 12 מבין מלחין של ניק־ סון בסלקה הראשונה ב־12 ב־ לקח הנדיבה. הנשיא שילם ב־ איבי סכום של 217 דולר הנ־ כרטיסי הכניסה עבור הנבר ו־ ואשתו.

דובר סטפן הנדיבה הנ־ אבר, כי הנדיבה היה מס־ שהנשיא ישיקיר לעזם בסמוך ביוהה, אך בסמוך אבא. ה־ בסמוך פפלית הנשיא הכיב, הנדיבה האחיאי אירכר את הנ־ בסמוך הסיבר.

ישראל תבהיר

(המשך מעמוד 1)

הקפדה יתרה על כיבוד ה־ איסור המלא על מחיקת שיי חות החפדיה. גם משלחת משרד החוץ קיבלה הוראה להיזהר להבא מפרסום ידי עות על מגעים עם המשלח חת הסובייטית ואף על מגי עים אחרים, במאמץ לחרי חיק את דעות ממחקר ה־ פירסום מאמצעי התקשורת.

הצעד הישראלי הבכיר במש־ לחת הישראלית לחעידת השלום, אפרים אבריון, חזר אתמול ב־ רוזה לירושלים, מבלי שהתמנה עד כה שגריר ישראלי שיעבוד בראש המשלחת באזרה קבוע. בינתיים נודע, כי בראש המש־ לחת המצרית עמד הנציג המצרי הקבוע ליד מוסדות האו״ם ולהיו כמה שגרירים, שיעבדו לסאן בעיתה מהמשלחת המצרית־בנ־ יודק.

שרב יציאתו של שר החוץ המצרי, אסמעיל פאהמי, לקאהיר נדע על אווירה של השרי נות בין המשלחת המצרית לבין המשלחת הסובייטית כאן. אווירה זו באה לידי ביטוי, לפי מקורות המקו־ רבים למשלחת המצרית, גם בשיחות המסושכת שי נתקיימה כאן בין פאהמי לגרומיקו, ש־ לאחריה יינגראדוב, העומד בראש המשלחת הסובייטית להעידת השלום כאן אחרי שזב גרומיקו למוסקבה.

כמתבר, כי אווירה זו מקבלת, לפי מקור זה, „בשני מישורים: האחד קשור בהערכת ביחסה של ברה״ם כלפי ישראל, כפי שבאה לידי ביטוי במרצדת הטובע האחד רון כאן — הן בגאונו של גרו־ מיקו במשבר המתיזה של הועד דה, שבשמע באזני המצרים כמתון ואפילו פייסני כלפי ישראל, הן בקיום מגישות גרומיקו־אבן, ש־ נצטייה בעיני הערבים כידידו תיה. אם להסתמך על מקורות הקרובים למשלחת המצרית כאן, גוברת ההשדבות המצרית גם כלפי שיתוף־הפעולה המתחדש בין הסובייטים והאמריקאים, מ־ עבר לייזום רוחמון ועידת השלום כאן.

מקורות אלה גורסים, כי הדבר בא לידי ביטוי בעצם קיום שיחות גרומיקו־אבן, שנערכה מתוך הי־ עות גרומיקו ליזמת ד״ר הנרי קיסינג׳ר וכי גם הנבעים הגוס־

צרפת הגבירה אמצעי

(המשך מעמוד 1)

קטע על עדה התעוזה השני של רומא. צאמפינו. אחרה נשלחה לשלמונות אימלה.

צבעיו נודע כי 10 מבין המחב־ לים נעצרו בוילה בפרבי של פאריס, ב־20 בדצמבר. שלושה המחבלים האחרים נעצרו יום קו־ דם לכן במודאן שבגבול הצרפתי־ איטלקי.

לפי מקורות יודעי דבר, מצנו הנודכים כי הם נימנים עם חברי „החזית העממית לשחרור תורכיה", נוף קיצוני סמאלני, המחזיר את הצעיר הפלשתיני.

לכל חברי הקבוצה ויש דרכונים מזויפים. הם הגיעו לפרבר של פאריס לפני כשישה חודשים ו־ השתכנו בוילה. המוקפת גינה רחבת ממדים ומוגנה בגדר.

נודע, כי המשטרה קיימה פיקוח על הוילה. שבה התגוררו המח־ לים. במשך כמה חודשים. שכנים אמרו, כשלכבי הוילה היו אנשים צעירים, ששיחקו לעתים קרובות כדורגל על הדשא.

מאנקרה נמסר, כי הממשלה הי־ תורכית ביקשה מצרפת בבאר־ ים פרטים נוספים על עשרת האנשים, שנעצרו ע״י השלטונות כחשודים בתכנון פעולות חבלה בשיירות המחבלים הפלסטיניאיים.

פהמי: אם יכשלו

(המשך מעמוד 1)

מרשבי דדין דמשק מוסיפים, מצינים, לתקוף את שיחות הזמנ־ ה בדגנות. „הנאספים שם מתעל־ מים מן התבלית עלמצוה לחכר־ מה הודעיה". הצרים גם מאשי־ מים את ישראל בריכוז מחנות בגולן. בכך הם רומזים, כי מצרים מנסה להסדיר את בעיותיה שלה בחזית ועל־ידי כך מאפשרת ל־ ד״ל להתמנות לצפון.

יבנון שומרת הזכות

שר החוץ הלבנוני, פואד נאמה, אמר אתמול לעתונאים בפאריס, כי לבנון שומרת לעצמה את הר־ זכות להשתתף בועידת דנוה, בשלב הדיונים הפוליטיים.

נאמה, שקיים אתמול בפאריס שיחה עם עמיתו הצרפתי, מיכל דימר, ציין כי ללבנון אין בעיה צבאיות או בעיות של שטחים כבושים, שיש לדון בהן לפני שלב הדיונים הפוליטיים.

אזרחי ישראל

בעוד שלושה ימים נלך לקלפי, כדי להשתתף בבחירות הגורליות ביותר בתולדות מדינת ישראל. התחלנו במשא ומתן, הפותח לראשונה סכוי לשלום. כדי לעמוד בו אנו זקוקים יותר מתמיד לממשלה חזקה הנהנית מתמיכה ציבורית חד־משמעית. בינואר אנו זקוקים לממשלה שתקבל מן העם מנדט ברור לשלום ולבטחון.

אנו מבקשים את אמונכם

כדי לכונן לאחר הבחירות ממשלה אשר תוכל להתייצב במלוא הסמכות לשאת ולתת, במלוא התוקף לקבל ולדחות, ובמלוא הכח להסכים לפשרה אך גם לדחות הצעות מסוכנות.

אנו מבקשים את אמונכם

כדי לעמוד על משמר הבטחון, וכדי למצות כל סכוי לשלום.

אנו מבקשים את אמונכם

כדי להעמיד לעם הנהגה מוסמכת מנוסה ומחוזקת, בראשות המערך, העונה על צרכי התקופה הגורלית.

אני מאמינה, כי כל אזרחית ואזרח ישתפו עצמם בהכרעה. כי הפעם נקבע יחד את דרכה, עתידה וגורלה של מדינת ישראל. אל־יפטור איש ביגינו את עצמו מן האחריות האישית והלאומית המוטלת עליו — על כולנו כאזרחי ישראל.

גולדה מאיר
ראש ממשלת ישראל
ומועמדת המערך לראשות הממשלה

תושבי ראשון לציון! בראש וראשונה - טובת העיר

הצבע

ל״ך

חנניה גיבשטיין - חייב להמשיך!

הגיעה משלחת הלייבור הבריטית

משלחת של מפלגת העבודה הבריטית, ובראשה המזכיר הכללי של המפלגה דון הייוורד, הגיעה אמש לביקור בן שלושה ימים כאורחת מפלגת המפלגה העבודה. חברי המשלחת הנדרדרו את ממרת בואה של המשלחת הזו לישראל ממשלות־הזדהות ומולידיות עם ישראל במאבקה.

שאר אנשי המשלחת הם הר־טר לצ׳ריני ארידנה בממשלת הר־בללים של הכמלגה פיטר שור, חבר הפרלמנט ודיר הודגה לי קטורי הרן של המפלגה יאן מי־קרה, וחברת הפרלמנט כמפלגת העבודה לבה ביינבר.

הייוורד אמר בלוד, כי כשם שי־בעבר גילתה ממשלת הרולד ווי־סון יחס מיוחד לישראל ואחדה רבה לה, כך גם כאשר הגיע לי שלמון ב־1974 הסנה את מדיניות הארץ הנוכחית כלפי ישראל ר־המנהיג הנגקסת כעת עליידי ממ־שלת הסטרגים.

חברי המשלחת מיפגשו כאן עם ראש הממשלה, עם שמן ראש הר־ממשלה, עם שר הארץ ועם מנכ״ל מפלגת העבודה אהרן יריקין.

משלחת נשים מגרמניה

מעלות של נציגות הנשים ש־ליד המפלגה הסוציאל־דמוקרטית בגרמניה. הגיעה אמש לביקור בן שבוע בארץ כאורחת כפלגת הר־עבודה.

חברות המשלחת מיימ עם ראש הר־ממשלה, עם שר הארץ ועם אישים אחרים במדינה. ותסיור במקומות שונים בארץ.

„כשרוסי אוהב את עמו – הוא פטריוט; כשיהודי אומר זאת – הוא בוגד"

שלושה אנשי־צבא יהודיים לשעבר ממינסק מספרים לכתבים מערביים על רדיפת השלטונות

מוסקווה, (ע״ר, יומ״ע ומסמ״א). — שלושה יהודים, ששירתו בעבר בצבא האדום ברגעת קולונלים, אמרו אתמול, כי השלטונות רודפים אותם לי־אחר שהביעו את רצונם לי־עלות לישראל.

שלושת הקולונלים דאיגנו על־ידי כתבים מערביים במוסקווה. זו הפעם הראשונה שהם נפגשים פנים־אל־פנים עם נציגי העתונות המערבית.

קולונל יפים דאיזדבין, קולונל נחום אלשנסקי ולוימנבם־קולונל לב אובשישר, כולם ממינסק, אמ־רו, כי אימם עליהם במאסר ובי־העמדה לדין על שעילות אנטי־סוביטיות. אם לא יפסיקו את דרישותיהם להשגת היתרי יציאה.

קולונל דאיזדבין נעצר בדצמ־בר עליידי הק.ג.ב. יחד עם יהו־די אחר ממינסק. אך משפטם כר־סל בחודש מאי, כפי הנראה בגלל קודו של מנכיר המפלגה הקומר־ניסטית ליאוניד ברזנייב. בזאר־ינגטון, דאיזדבין, שיצא לחי־לאות ב־1971 לאחר שסבל מהתקפי לב ומצב בריאותו הדעדרר. אמר כי הוקרי הק.ג.ב. הזהירו או־תו, כי „אפשר לחדש את הי־תביעה בכל עת".

קולונל אובשישר, בן 54, שהיה מים של מעניין. וקולונל אלעב־סקי, בן 56, לשעבר קצין הקשר־רת. אמרו, כי שלהו הודעות לי־קרמלין של הזמלמהם לחזור על האורחות הסוביטיות. במכתבו מעיין קולונל אובשישר, כי כיהודי הוא אינו נהנה מזכויות אדם אל־מנמריות. יצויין, כי שני הקולו־נלים אמרו, כי נשללה מהם זכות הנסיעה. כאשר הגישו בקשה ראי־שונה לעלות לישראל.

„מאשר דשר אומר, כי הוא אוהב את עמו, הם קוראים לי סמריטים. וכאשר אני, יהודי, אומר אותו הדבר, הם מכנים אותי בשם בוגד", אמר קולו־נל נחום אלשנסקי.

קולונל דאיזדבין, שנתיה מפקד גדוד בביילורוסיה כאשר פרש מ־שירות פעיל ב־1969 אמר, כי לא יוכל להישאר במדינה „שבה פוב־עים מדי יום ביומו בכבוד עמי ומשמיצים זרם בלתי פוסק של שקרים והשמצות נגד מדינת ה־יהודים".

שלושת הקולונלים אמרו, כי תחילה נאמר להם שלא יתנו להם לצאת את ברה״מ מאחר שהם, כפצינים לשעבר, יודעים סודות צבאיים.

קולונל דאיזדבין מציין כי פקיד אמר לו במינסק: „כיצד נהל לתת לקולונלים לצאת? איך יראה הדבר בעיני העולם?".

נשותיהם של דאיזדבין ואובי־שיבר לא השתתפו בראיונות. שתיהן רוסיות. אך הן הוכבות בעמדת הבעלים. עקידי המפלגה הקומוניסטית ביקשו להשפיע על הנשים שיתגרשו מבעליהן.

צייר סוביטי יהודי נעצר במוסקווה

הצייר הסוביטי היהודי אלכסנ־דר אן נעצר במוסקווה. על יסוד האשמה שהועלתה נגדו לפני אר־בע שנים בדבר „חוליגניזם". ל־אחר שביקש הידת יציאה לישר־ראל.

על מעצרו של אן נמסר בשיחה טלפונית. שקיימו עמילים אמרי־קאים להגנת זכויות יהודי ברה״מ עם אנשי רוח במוסקווה.

עידכונו של פלדמן — בדצמבר

עידכונו של אלכסנדר פלדמן מקייב ישמע ביום א׳, 13 בדצמ־בר.

פלדמן נדון לשלוש וחצי שנות מאסר בתחנה עבודה באשמת „חו־ליגניזם". כל מה שהתביעה יכלה להעלות נגדו היה שהיכה על ידיה של אשה בעת ויכוח וחפיל עד־מה שהחויקה.

חזה מאנוב עליון בברה״מ

מקורות יהודיים בברה״מ מסרו אתמול, כי הידיעות כאילו ואלרי וגאלינה מאנוב קיבלו אשרות יצי־את לישראל — אין להן כל יסוד. כי הזג נמצאים עדיין ברוסיה. המקורות מוסרים, כי מאנוב עדיין מסרב לצאת כלי אשתו, ר־אילו השלטונות מתעקשים לאיגם מרשים לאשתו לנסוע.

נידחה עידכונו של פלדמן

בית דין לערעורים בקיוב דחה את עידכונו של יהודי אוקראיני נסמה בפני בית דין מקומי בי־נוסקוה. בחדר קטן, אשר בו היה מקום לשבעה או לשמונה אנשים בלבד.

המקורות ואיפיו, כי הענין יד־בא עתה לבית דין גבוה יותר. לעדעור נוסף.

הגיע סנטור איגלטון

אינני מאמין כי ד״ר קיסינ־ג׳ר יומל תפקיד של דיקס־מור כשיחות דבדה — אמר סנטור „ל על־מכיו יורק ל־שהיה מועמד למשרת סגן נשיא ממעם המפלגה הדר־מוקרטית בהגיעו אתמול ב־מטוס „אל על־מכיו יורק ל־המשה ימי ביקור כאורה משרד החוץ. הסנטור ייפגש עם שר החוץ, שר הבטחון וקציני צבא בכירים.

סנטור איגלטון אמר שאין לצפות ללחץ אמריקאי במהלך השיחות ב־דבה. הוא גם אינו סבור כי המ־דיניות המסורתית של ארה״ב כלפי ישראל תשתנה בגלל משבר הדלק.

הסנטור איגלטון גילה אפשרויות כלפי שיחות דבוה. אף כי אינו מצפה לשלום קבע בעקבות המש־הוה. לצומת זאת צפיה. לדעתו, התעקשות הדדדנות. לדבריו, עצם קיומו של השיחות מהוה שלב בהתקדמות להסדר שלום.

אחר לתפקידו של שר החוץ האר־מריקאי בפרשה ז׳. אמר הסנטור: „אני בטוח כי הדיר קיסינג׳ר מתר־עץ עם ישראל ומנ נציגיה בשיחות דיבוה ואני מאמין, כי נוכחותו תמיה מרגשת במהלך השיחות. אין להסיק, כי הוא ימלא תפקיד של דיפלומטי".

מסדת ביקורו של איגלטון, כפי שהוא עצמו הגדיר — לעשות היכרות ראשונה עם ישראל. הוא ייפגש גם עם אנשי צבא בכירים ויבקר בחזיתות. במיוחד הוא רוצה לעקוב אחרי מחזה השריון, כיון שלדעתו נשק השריון הה־אמר כרי יוקר מיהקו תפקיד חשוב במלחמת יום הכיפורים. הוא אמר, כי בר־צונו לבחוק כיצד פמד הנשק „צני־מריוך" במלחם זו. כיון שהיו לו הזדמנויות לעשות הכרה עם מנק הה.

בתשובה לשאלה אמר והדרה כי בארה״ב ישנן תופעות של אנטי־שמיות שמתבטאות גם בדברי דואר שהוא מקבל מאזרחים שונים. ניצ־נים של אנטישמיות היו כבר במל־חמת העולם השניה, אף כי נשמרו חבדים מתחת לפני הקרקע. שהה מצאו להן ההתבטאות לשוקן מילולי. אולם מכאן ועד לראייה של „הת־פרצות אנטישמיות" דואשה הדדך, אמר תוך הסתייגות.

לשאלה אם תיתכן הזהה של נשיא ארה״ב על רקע פרשת וטר־גייט, השיב הסנטור בשפקנות. אם יחול מיגני בנשיאות סביר יותר כי הדבר יקרה על ידי התפטרות. הי־אפשרות האחרת של שפיטה על ידי הכנס מחתירה את המדינה ללא מנהל במשך חודשים. ואין זה נראה כמצב סביר. אמר. (ע)

עתון כווייתי: צפויים חילופי גברי בממשלת סוריה

כווייט, (ע״ר). — חילופי גב־ר׳ צפויים בממשלת סוריה בימים הקרובים — מומי הנ־הן הכווייתי „אל כויאסה".

לדברי העתון ממשיך מחמוד אל־ציבי לכהן כראש הממשלה. אך הקבינט יכלול מספר גדול יותר של אנשי צבא פעילים אל קצינים גבו־הים בדיכוים.

בראל מוסמפא טלאס ימשיך לכ־הן בכל הנגנה. אך קולונל עבדל־אל־ראגי אבראהים יחמבה לסר הפנים במקום עלי אזאב.

קולונל אחר, עבד־אל־כרים, המ־כהן כתה כשריר בצאריים, יתמנה לתפקיד שר הנפט.

קצרות

לשמואל הנו ברגמן מהעיטו לחשיפים

מי יוליך את הקול לאוזן תמהוני מביאליסטוק, לדיר יוסף חזנוביץ ז״ל, כי בית־הספרים הלאומי — בלשון יכינו הספריה הלאומית — שהוא מייסדה ומניח נדבכי ה־ספרים הראשונים שלה, מונה עתה מיליון ספר (כך אומרים לי) והיא כשמשת עם רב, עם כדינת היהודים, בספריה שמו־רים, ודאי יהיו שמורים עוד יכים רבים ספרים, וכהם חסו־בים מאוד, אבר בשער שלהם סבוכה חותמת יוסף חזנוביץ או „גנזי יוסף". הוא לא ידע עוד, אולם אנו יודעים מיתו גואלו של החולם מביאליסטוק, ואם מנהלי הספריה לא יכיחו ידעו גם הדורות הבאים כי הוא האיש שבזכותו נעשתה הספריה בית האוצר לפרי רוחו של העם מבל הדורות.

פנים רבות לאיש, כל פן ופן ויחודו הסגולי, אבל אם אבקש להעמיד אותו על אחת אגיד — הוא הבנתה את בית־הספרים שלנו. ואיננו ממעט כלשהו על ידי קבירה זו מזכויותיו הגבו־בות של הפילוסוף, המורה ו־הסופר, ההולך בציונות, הזר־מניסנן הדגול שמאל הוגו ברגמן. איש מופת בדרך חייו גם ואות לרבים.

תחיות לרוחב הסכלתו ותר־בותו, ולכל־לראש לאמונתו הברורה מה בציון יש לתת ל־ספריה כחלית של עם הספר, יום ופעל וביצע והקים בלהם בצורים. אגב קברים מסתפדים עם איכים בחוצה־לארץ, את הספריה הלאומית שלנו בירו־שלים.

ברכתי לידידי הנעלה, ווהא־יצמדנו אליה רבים — יקלה ויגיב בטיבה טובה, בבריות גופא ובמהורא מעליא.

ז. דויד

מדינות אפריקה סובלות קשה ממחסור בדלק

„וואשינגטון פוסט": משבר האנרגיה עשוי להחזיר ישראל ל ליבשת השחורה

מאת נחום ברנע, כתב „דבר" בארה״ב

וואשינגטון, (מיוחד ל־„דבר"). — מדינות אפריקה, למרות שניתקו את יחסיהן עם ישראל החדרה עם עמדות ה־ערבים, סובלות קשה מחסור מור בדלק, שנגרמה עליידי מדיניות ערב ומעליית מחירי הנפט.

כמה מנהיגים אפריקאיים כבר הגישו בקשות למדינות ערביות לחתימת ארזים לאספקת נפט יקר־רה ולסיבסוד מחירים. אולם תשו־בת הערבים לבקשות אלה הגיעה עד עתה שלילית.

„וואשינגטון פוסט", שדיווח על כך אתמול, כתב שמשבר הדלק עשוי להחזיר את ישראל לעמדה שהיתה לה באפריקה בעבר.

גם אם יגבו מדינות הנפט ה־ערביות למלא את צרכי הדלק של מדינות אפריקה השחורות, כפי שהתחייבו, יתגלו קשיים בהעברת הנפט. לאור העובדה שהשיוק מסור לחברות אמריקאיות. המב־ונה לחלק את הכמות המוקצבת בין כל הארכנים.

לדברי העתון, מובן וגאנה כבר כילו את רזרבות הדלק שלהן. קניה, שפנה המכבה הראשון שלה הוא הידרות, חוששת מהקטנת מס־ר׳ הסיסות בקויים לאפריקה ומ־הגבלת אפשרויות הנסיעה בתוך המדינה.

בעלי הטור האמריקאים — אוואנס ונובאק:

מנהיגים יהודים „מתונים" מנסים להשתיק לחץ פרו־ישראלי בארה״ב

מאת נחום ברנע, כתב „דבר" בארה״ב

וואשינגטון, (מיוחד ל־„דבר"). כמה מנהיגים יהודיים בארה״ב מנסים באחרונה להש־תיק את ה„לובי" הפרו־ישראי־לי בארה״ב, כדי למנוע הקצ־נה המדינית בישראל כתוצאה מהלחיי אחדה בארה״ב — כך מעיד אהמול בעלי המוד אוואנס הנוכאל.

השניים, הידועים בעויינותם ל־ישראל, יודעים לספר שמקורבו של ד״ר הנרי קיסינג׳ר חוששים שקיסינג׳ר ייחסף למהרה הראשית של התקפות פרו־ישראלים קיצו־ניים. לכרות היתנו יעדר, מספר־רים בעלי הטור, הוא עמור ליהפך ל„איב מספר אחד" של תומכי ישראל.

הנוכחים קובעים, כי לבאבצי המנהיגים מיהרדים ה„כתונים" הר־

ועדת הכנסת דורשת ליזום פעולות בעולם נגד החרם הערבי

ועדת־המשנה של ועדת הח־כלכלה של הכנסת בענין החרם הערבי, החליטה אתי מול, לאחר התיעצות עם נציגי ממשלת ואישים צר־מדיים שונים, לתבוע מן חגורמים העוסקים בדבר, החשת הטיפול במלחמה נגד החרם הערבי ויזום פעו־לות־נגד כרחבי העולם לי־חשבות כחות הסחטנות הר־ערבית המכוונה לקולם הר־חפשי.

בישיבה השתתפו מגן שר האוצר ב. דינשטיין, מנכ״ל משרד החוץ א. קידרון ונציגי משרדי, ראשי המוסד לענין הערם הערבי בשטם הנאמ״דות התעשיינים, ד״ר א. רשאלי וא. שבים, חיים הרצוג, ואישים אחרים. כל הנוכחים הדגישו את הדחיפות המיוחדת כמלית של הביבוד היחודי בארץ ובגולה למען פעולה ממשית ו־מעשית נגד הכערכה הפוליטית הכלכלית הסוטאלית שהערבים נוקטים בה.

כן הודגש הצורך להסביר לעו־לם, בכל דרכי־ההסברה האפש־ריות, כי נשק הנפט שהופעל על־ידי מדינות ערב כנגד על ידי הערבים למען האינטרסים הכל־

כלים המחרים של יצרני הנפט. ואילו הענין הישראלי בכמה רק מטרה למערכה כדיגית זו.

תותחי נ. מ. סביב בלפסט מחשש הפצצות אוויר

לונדון, (יומ״ע ע״ר). — תותחי נ.מ. הוצבו בקדמת איר־ס־שגיות מסביב לבלפאסט. כחוך חשש שערכיהם ופוליקאים יב־: ר הפצצת אויר על העיר.

מקורות הצבא הבריטי אמרו, כי הוחלטים והקנו זמן מה לאחר שסלדה כמחנים של הר־צבא האירי הרפובליקאי בפלגו בפסוק כבית מחר בדאבלין.

אבים המוצבו עתה עצבות נר־מות בלוגדון, אך איש לא נפצע. הנשוכבות אחת אירעה ליד היפ־טדון בקרבת תחנת ויקטוריה הר־שנה זעזעה את אולם הנמת הרכבת התחתית בסלון סקוייר.

משרד החוץ האמריקאי, הודיע אתמול, שלא ידע לו דבר על תביעת של טרוריסטים פלשתינאיים לרצוה את שר־החוץ הנרי קיסינג׳ר, עת יעמד בבית־ת ב־16 בדצמבר.

דוד אייזנהאוור פוקריים, אחד מבירי הקיר המפרסמים של כנ־סיקה, חלה קשה — נמסר אתי מוה.

הוה הצלחה מובלת ביותר. מר־דעה אנטי־ערבית הריפה של הר־ליגה למניעת הסכנה של בר־ברית. שהופיעה בשבוע שעבר ב־„ניו־יורק טיימס", הביאה 10,000 מכתבי הודאות כיהודים.

תכנית גולדברג

בצלי הטור מפרסמים לראשונה תכנית שהגיש, לדבריהם, ארתור גולדברג לנשיא נ׳נסון ב־1968 להסדר במזרח התיכון. לדבריהם, כללה התכנית נסיגה ישראלית כמעט מכל סיני, רוב הגדה המל־מהגולן ופירוז השטחים שיפוגו. גולדברג הציע, שהפיקוח על הר־פירוז יבוצע עליידי כוחות יש־ראליים־ערביים מעורבים. אוואנס ונובאק טוענים, שהתכנית לא הר־תה רחוקה מ„תכנית רוג׳רס" וש־הפרנן בנוסח זה בערב מבהה גם את קיסינג׳ר.

כד לסירות הידיעה לא ניתן היה להסיג תגובה בפיו של בלר־ברג, המנהל כיום בסרד עורכי־דין בוואשינגטון ומפיל בחנים יקרדים וביניים.

ספר טוב לחייל!

מבצע איסוף ספרים לצה״ל

מאורגן על ידי

ה־גדנ״ע

בימים ג׳, ד׳, ה׳, של השבוע, עד 3 בינואר 1974 יבואו לביתך גדנ״עים — תלמידי בתי ספר על־יסודיים.

אנא הענה לבנייתם תרום ספר קריאה טוב (אחד לפחות) עבור צה״ל

למהסס שטרם החליט!

גם אם אינך מסכים לכל פרט במצע שלנו –

- אתה רוצה במדינה יהודית בנויה על מסורת האבות
- אתה רוצה בחינוך תורתי כדי שבנך יגדל כיהודי
- אתה רוצה בבנין ויצירה ברוחה של תורת ישראל
- אתה רוצה בגישה אחראית לבטחון ולמדיניות

אל תסתפק בתחליפים!

הגבר כוחה של היהדות השלמה והמקורית

תן אמונך באנשי אמונה

הצבע

חזית דתית תורתית

אגודת ישראל
פועלי אגודת ישראל
ודתיים בלתי מפלגתיים

גד

בצער רב אנו מודיעים על פטירת יקירתנו

רוחמה הוכמן

מוחיקות הנגנות בארץ

ההלויה תתקיים היום, יום שישי, ג' טבת תשל"ד 28.12.73, בשעה 11 לפנה"צ בבית העלמין בנחלת יצחק.

אוטובוס מיוחד יצא בשעה 10 לפנה"צ מרחבת היכל התרבות ת"א.

המשפחה האבלה

בבלאות כלושים לפטירת יקירנו

אברהם ראביד ז"ל

נעלה על קברו בבית העלמין בקרית שאול ביום ראשון, ה' בטבת תשל"ד (30.12.73) בשעה 3.30 אחה"צ.

אוטובוס יצא מפינת הרחובות כורש — ליבקולן בשעה 3.00 אחה"צ, ויעבור דרך בית אבד.

המשפחה

ביום א', ה' בטבת תשל"ד, 30.12.73 בשעה 14.00

בעלה לקברו של יקירנו

מאיר שחר ז"ל

בתל־יוסף

המשפחה
ובית תל־יוסף

לח' מרים קריתי
ומשפחתה

תנחומים בטוח

האם

בית יכין

למשפחת בן־זאב

אנו מתנחמים בצערם על מות חמצל, האב והסבא

אברהם בן־זאב ז"ל

המנחמים: אפרסיון זאב, ברבינו כפר־סבא, דינסקי דוד, ברגון דוד, פליישר דוסו, פרס בנון, קרמנר לשיהו בן־חיים, לירבן מאיר בן־חיים, מוכמן דב בן־חיים, סמפלהנף בילה, כפר־סבא

יקירתנו

שרה שפיץ

(לבית שנרר)

אינה

ההלויה תתקיים היום, יום ו', 28.12.73 בבית העלמין בחולון בשעה 12.

נפגשים בשעה 11.30 ע"י המשרד החדש.

אבלים:
הבעל, המשפחה, הילדים והנכדים

ביום ג', ד' בטבת תשל"ד, 1.1.74 יתקיים טקס האזכרה וגילוי המצבה על קברה של יקירתנו

ד"ר דבורה ברגר ז"ל

מרובה ודידית יפגשו בשעה 14.0

ע"י שערי בית העלמין בקרית־שאול

המשפחה

במלאות חמש שנים לנופלו של יקירנו

סא"ל צביקה עפר

נתייחד עם זכרו בבית העלמין הצבאי בקרית שאול ביום א', 30.12.73, בשעה 2.30 אחה"צ.

המשפחה

בבלאות שנה לפטירתה של

רחל זמיר ז"ל

(לבית רוגוביו)

הערב אזכרה ביום ראשון, ה' בטבת תשל"ד (30.12.73). בבית־הקברות בתל־מונד. תחנורה ממרכז הכפר בשעה 15.00.

המשפחה
ומושב חרות

במלאות חמש שנים לפטירת

רחל ואלכסנדר דוחן ז"ל

נטלה לקברם ביום ג', 1.1.74, ד' טבת תשל"ד בשעה 3.00 אחה"צ.

נפגשים מרח' הבצאי 25, בית הכרם, ירושלים בשעה 2.45.

המשפחה

„טוב להיות הולנדי בישראל"

כמה מאות צעירים הגיעו ב־הולנד, תעלו תרומה באלפי ליר לנפגעי צהל במלחמה שנערכה ב־יום ד' בערב בירושלים.

ראש עיריית ירושלים מר קר לן, שנדרש במסיבה על קריאת כיכר הדגה גדולה בביתה על סם הבם ההולנדי, ברך את האורחים בשם תושבי העיר.

כפתח המסיבה הודיע ידיד הד ועד הציבורי להגיעת הבם הד הולנדי הלל דיהל, כי הרעיון הגיע בדרך יחד עם האגודה לידידות ישראל־הולנד ואיגוד הנוצרים מעהדים בישראל. ההלימו לדי שום את הבם ההולנדי בספר הד הנב של הקק"ל, לאות הערכה ו־ הערכה לפם ההולנדי על עמידתו לצד העם והיהודי בשעה הסואה וביבים אלה.

בשם קבוצת האורחים כשלנד, הקיב הבר הפולבנם קאפבן מ־ אמר בין היתר, כי עצו ברגש במלוא הידידות הנמלאנה של הד עם בישראל, וכי בימים אלה ישנה הרגשה, כי „טוב להיות הולנדי בישראל".

נהרג בתאונה בגמל קישון

עבר הוכמן, בן 50, פליד בגמל, נסקלע באקראי ליד בתאת מעבר קה בפריקת לבדים מהגר בזום ד' בתאונת עבודה בגמל הקישון בחיפה.

התאונה אירעה בשם כמולגן עסק בפריקה הבלות לבדים מ־ ידעד ליצוא. שמכקל כל אחת מהן 250 ק"ג. תוך כדי הפריקה עבר במקום הוכמן ולפתע נפלו כן המשאית שתי הבלות לבדים שפגעו בו. האיש נהרג לבדיר הגולים רמבים עם נקבב מוחה.

ח. בר־לב: אין תחליף למלאכה ולתעשיה הזעירה

על ההתפתחות המהירה שה עכשיו המלאכה והתעשיה הזעירה בחיפה, ובמיוחד מי עכשיו המתמבת; על המחסור בחוון ועד הקשיים עם נישום בזיכוי עיקב נישום של אנשי המפתח שבין הי עיבדים — שבע אתגבול שו המסחר והתעשיה ח. בר־לב, שהיה אחראי של התאחדות בעלי המלאכה והתעשיה הזעירה בעיר.

הדר ביקר בבתי המלאכה — הם בתפבר בזמן קצר לבפלל תוצ היה — ובמרכל המלאכה שבבנו באחוזים הכולים כל העיר.

בתסיבה לתבריות שנעמלו ציר בעלי בתי המלאכה לראשי התאגד הזה המלאכה והתעשיה הזעירה ב־ עיר. ציין כי המסחר והתעשיה את חשיבותה של המלאכה והתעשיה הזעירה כחוליה חיונית לכל בסיס, הוא אמר, שכמל שתגדל התעשיה יבולו לגידה המלאכה והתעשיה הזעירה שאין להם תחליף, אם כי בעצמם מסחיים עצומות לחיות הגדות שונות.

המסילה רואה עצמה, הוסיף ה־ כר, חייבת לחזור לבעלי המלאכה העלומים בכחות עצמם לחבר בבר בקשרים אחרים. אבר לסר גיית שיתוחים של אנשי מפתח כדי צבא אבר הסר, כי לכם כך קיים מיעיל כולל, קרב לוחצי שלא כל המבנים הבדרכים יתחרו ר המלאכה והתעשיה הזעירה. ציין חשר את המדלת הערבית להון זר זה. מתן הלוואות נוחות לעצמאים שהיו מסיימים ולאלה שנפגעו מהר מלחמה והקמת הקרן המשותפת בחיפה של מעגד הבסחר והתעשיה עם הפירה.

הפרדסנים דורשים הגדלת האשראי ב־30 מיליון ל"י

ותוספת משאיות להובלת הדרים

מאת כתבי „דבר" לענייני פיתוח

תוספת אשראי של 30 מיל־ יון ל"י, הגדלת המחיר של 73 אגרות לכל דונם ודיפרנציאלי וכן הוספת 200 משאיות להובלת הדרים לנמלים — הדרישות אלה תעלו אתמול בציבי הסקר צוות להדרים שלהי התאחדות האכרים בסמוכת עתונאים כי בית מקרלוב.

א. ארזסון אמר, כי האגראי מקיבלה בוצעת הדרים מבנק ישראל, בכך 141 מיליון ל"י. אינ מספיק לאור הפלאת הגיבות הצאות ולכן דורש בהחפות אש־ ראי נוסף בסך 30 מיליון ל"י. כן עבד על ההסרת להגדיל את התעריף לכל דולר־יצוא ולהעמיד את הסער שבקבר יצואני הדר־ רים ב־5.19 ל"י ל־5.93 ל"י ל־ דולר.

י. בן־צור דיבר על קשיי הת־ בלת של הפרי לנמלים ואמר, כי הפיגור ביצוא הדרים גדול והוא אף יגדל בחודשים יבואר—מארס. אם לא יגדלו את צי הרכב כי יחבבד לרמות הנף בעוד 200 משאיות. הוא פיגור ביצוא של 11—12 מיליון הדרות — דבר שיבבע הכנסה של 30 מיליון דו־ לר ביצוא הדרים.

אחד המרכים המפריעים לפי בדה סדירה, אבר א. בן־ארי, הוא אי שיתרור אבנים חדרים לענף עדיין כלמות הצבא.

האכרים בסמוכת עתונאים כי בית מקרלוב.

א. ארזסון אמר, כי האגראי מקיבלה בוצעת הדרים מבנק ישראל, בכך 141 מיליון ל"י. אינ מספיק לאור הפלאת הגיבות הצאות ולכן דורש בהחפות אש־ ראי נוסף בסך 30 מיליון ל"י. כן עבד על ההסרת להגדיל את התעריף לכל דולר־יצוא ולהעמיד את הסער שבקבר יצואני הדר־ רים ב־5.19 ל"י ל־5.93 ל"י ל־ דולר.

י. בן־צור דיבר על קשיי הת־ בלת של הפרי לנמלים ואמר, כי הפיגור ביצוא הדרים גדול והוא אף יגדל בחודשים יבואר—מארס. אם לא יגדלו את צי הרכב כי יחבבד לרמות הנף בעוד 200 משאיות. הוא פיגור ביצוא של 11—12 מיליון הדרות — דבר שיבבע הכנסה של 30 מיליון דו־ לר ביצוא הדרים.

אחד המרכים המפריעים לפי בדה סדירה, אבר א. בן־ארי, הוא אי שיתרור אבנים חדרים לענף עדיין כלמות הצבא.

רכבות־מאספות במוצאי־שבתות

רכבות הנוסעים במוצאי־שבתות יסעו מעתה כרכבות־מאספות ר יעצרו בכל תחנותיהם בין תל־אביב לחיפה, לצרכי התלאת נוסעים וחורדתם.

דובר רכבת ישראל ציין, כי לפ־ כי שבועות אחדים בסלה הרכ־ בת הכיבה במוצאי־שבת, אבל שימשה את הנוסעים בתחנות הביניים — הלילה. המכבה היתה לחחרד קטרים וקטרי־מסילה לי רכבות־הבצא המכילות מפגנים בשעות עבודת הלילה, ביום וב־ לילה.

הואיל הרכבות שבמלך הוי מאספות, נעבוה הנהלה לבקשת נוסעים רבים מתחנות־הביניים ר קבעה, כי רכבת־המאספות — תהיה מאספה.

הבר יציאת הרכבות במוצאי שבתות הב: מתל־אביב — בשעה 20.00 וחיפה — בשעה 19.50.

ילדי „גרעין 70" ילמדו בבתי־הספר בעין־גב ובית־ירח

מאת סופר „דבר" בבריר

ילדי „גרעין 70" שהחיישב זמ־ נית ברמות בדרום רמת־הגולן, ילמדו בבתי־הספר האזוריים בעין־ גב ובית־ירח — על כך נפסר לי מחיר הוועדה האזורית מבקר־חיר ון. הילדים יוסעו מרמות לבתי־ הספר בבירחתי ההמפה של הכוד מצה האחרית.

חברי „גרעין 70", שעלו בברית־ הבתצות, יקיבו יכוב קאשרכר בי הבבייתי ברכת־הגולן, ועד לזר קבת הישוב הקבוע יתגוררו בב־ תים דמוי מבולבים של כרכב רמות אבר מתישבו עבדו בש־ בות מעבר ליבוב הקבע כלהם בחר מרכן מול הכברה.

מת משה לוין

מבה לוין, לשעבר האפוטרופוס על נכסי נפקדים ומחוקיי המנגנון הבבילות, נפטר אתמול בירד־ שלים. בן 70 היה במותו.

חבבות, ילדי ירושלים, היה מ־ ראשוני המחדים בארץ. החל את עבודתו במחלקת המרידות של ממשלת המנדט בשנת 1921 וחיה מבכיחי הסמדה של המינהל הי־ ממשלתי בבריבה. בקרחיתו שימש שמואל ראשון הפתחה וכסגן מב־ הל מינהל בקרקעי ישראל. בא־ פריסתו, עסק במקצועו כמאי מקרקעין.

השאיר אשה, שני בנים בת ובמפחה צעירה.

„שיכון עובדים" תרמה שטח ל„בית הלוחם" בחיפה

הברת „שיכון עובדים" תרמה שטח של שני דונם כחצון לד „בית הלוחם" ה־ הילן ומוקם בחיפה.

„בית הלוחם" יוקם בכרמל ה־ צרפתי על שטח של שבעה דונם שוקצתה צדדית חופש. הוא יהיר לב עם מרכז „ד לבנים" ויהיו בו חדרי מגורים לנבים. הבית יכלל מרכז ספורט, ויקום חברה לבני צהל ועם תוספת הקרקע עליה החליטה עכשיו הנהלה „שיכון עובדים", יתחרב המרכז על שטח של 22 דונם. במקום יהיו שתי בריכות שחיה. (פעמה וחמרה) מכון לפיסיותרפיה, אכסרה מקצר ע"ן, אולמות ספורט, מכון לריפוי בעיסוק ומרכז לסיכל בלחבות. בנייתו תעלה כ־10 מיליון לירות

בהחלקה יוסכן צלידי ארכון „בדית הלום" בפלדלפיה. (ע)

„אגד" מחדש קווי נסיעה

ביום א', יפעלו בחדש קוי „אגד" מפחיה לתל־אביב. מסעה 6.30 בבוקר. מפר שלום לת"א יפעל מחדש בשעה 6.40 בבוקר. הקו בבצרת לירושלים בשעה 6.30 בבוקר. האוטובוס מירושלים בחזי רה לבצרת, יצא בערב מבם בשי עה 3 אחה"צ.

אוטוטוביות איזור פאריס פגיעה כבר ליחבר ס־10 מיליון נסב — בסל אתגבל המכון הבבר עלתי לליבודים כלבליים.

בטלוויזיה

מתנחלים
בשעה 8
בכוח המעצמה
בשעה 9.15

ב
חזית
דתית־לאומית

הודעה חשובה
ליד"עת המגויסים
מאור־יהודה

אותיות ההצבעה של הרשימה
למען אור־יהודה בראשות החבר
עמנואל פעמון הן - עמ

הערה: כמודה שאין בקלפי האותיות ע מ עליך לכתוב כמתכ־יד על גבי פתק לבן בעמ אי בעמדתן את האותיות ע מ.

הקבוץ המאוחד
קורא לחבריו חניכיו
ומגויסיו בשורות צ.ה.ל
באשר הם

להצביע בעד ה"מערך"

מזכירות הקבוץ המאוחד

לאבות ולבנים
במלואים
ובשירות סדיר

לבנסת ולרשויות המקומיות
רשימתכם - רשימת

החזית הדתית לאומנית
המזרחי - הפועל המזרחי
שסימנה ב

בהתאם לחוק, בכל קלפי צבאי חייבים להמצא פתקי הצבעה של כל הרשימות המופיעות בבחירות.
אם לא תמצאו בקלפי פתק ב, הנכם רשאים, בהתאם לחוק לרשום על פתק לבן, שאף הוא חייב להמצא בקלפי, את האות של הרשימה, בלא כל תוספות אחרות.

רשימתכם ב

חיילים המעוניינים לברר פרטים, או להשיג חומר על מצע המפלגה, או פתקאות הצבעה יכולים להתקשר ישירות עם המחלקה לחייל ומגוייס
תל־אביב, ת. ד. 431

נ. ב.
במקומות הבאים, אנו מופיעים ברשימה דתית מאוחדת בבחירות לרשויות מקומיות.
שימו לב, למקומות ולסימני הרשימות

גבעתיים	— סימן הרשימה לרשות המקומית	ב.ג.ד.
מגדל העמק	— סימן הרשימה לרשות המקומית	ב.ג.ד.
נתניה	— סימן הרשימה לרשות המקומית	ב.ג
עכו	— סימן הרשימה לרשות המקומית	ב.ג.ד.
רמת־גן	— סימן הרשימה לרשות המקומית	ב.ג.ד.
רעננה	— סימן הרשימה לרשות המקומית	ב.ג.ד.

חזית דתית
לאומנית
המזרחי
הפועל המזרחי

הנהלת הסוכנות היהודית לא"י
קרן החינוך לישראל
מיסודה של המגבית היהודית המאוחדת

מכרז בניה ק/163

מעון יום ע"ש וולדנברג בצור שלום
קרית ביאליק

1. הנהלת הסוכנות היהודית לא"י (להלן הסוכנות) מזמינה בזאת הצעות מקבלני בנין לבניית מעון יום ע"ש וולדנברג בצור שלום קרית ביאליק.
2. הבנין המתוכנן הוא בשטח של כ־500 מטר מרובע.
3. את תנאי המכרז והחומר הקשור בו אפשר לקבל החל מיום א' 30-12-1973 בבנין הסוכנות, רחוב קפלן 17, תל־אביב, בחדר מס' 206 בשעות העבודה, תמורת תשלום של 250 ל"י אשר לא תוחזרנה.
4. סיור קבלנים יתקיים ביום ב' 7.1.74. הפגישה במשרד מהנדס המועצה קרית ביאליק בשעה 10.00.
5. את ההצעות יש להכניס לתיבת המכרזים במשרדי הסוכנות בכתובת המצויינת בסעיף 3 דלעיל עד ליום ד', 30.1.1974, שעה 12.00.
6. תנאי התשלום בצומנים כפי שיקבע בחוזה שייחתם.
7. ההשתתפות במכרז זה פתוחה אך ורק לקבלנים רשומים בהתאם לחוק רישום קבלנים לעבודות הנדסה בנאיות תשכ"ט, והרשאים בהתאם לחוק לבצע את העבודה המוצעת בהתחשב עם היקפה הכספי ומהותה. עם קבלת החומר, על הקבלן להמ־ציא אישור מתאים מטעם רשם הקבלנים בדבר התאמתו לעבודות, כנדרש בסעיף זה.
8. אין הסוכנות מתחייבת לקבל את ההצעה הזולה ביותר או כל הצעה שהיא.

הנהלת הסוכנות היהודית לא"י
קרן החינוך לישראל
מיסודה של המגבית היהודית המאוחדת

מכרז בניה ק/164

לבניית מעון יום ע"ש אלטשולד
במגדל העמק

1. הנהלת הסוכנות היהודית לא"י (להלן הסוכנות) מזמינה בזאת הצעות מקבלני בניין לבניית מעון יום ע"ש אלטשולר במגל העמק.
2. הבנין המתוכנן הוא בשטח של כ־320 מטר מרובע.
3. את תנאי המכרז והחומר הקשור בו אפשר לקבל החל מיום א' 30-12-1973 בבנין הסוכנות, רחוב קפלן 17, תל־אביב, בחדר מס' 206 בשעות העבודה, תמורת תשלום של 250 ל"י אשר לא תוחזרנה.
4. סיור קבלנים יתקיים ביום ג' 8.1.1974. הפגישה במשרד מהנדס המועצה מגדל העמק. בשעה 11 לפנה"צ.
5. את ההצעות יש להכניס לתיבת המכרזים במשרדי הסוכנות בכתובת המצויינת בסעיף 3 דלעיל עד ליום ד', 30.1.1974, שעה 12.00.
6. תנאי התשלום בצומנים כפי שיקבע בחוזה שייחתם.
7. ההשתתפות במכרז זה פתוחה אך ורק לקבלנים רשומים בהתאם לחוק רישום קבלנים לעבודות הנדסה בנאיות תשכ"ט, והרשאים בהתאם לחוק לבצע את העבודה המוצעת בהתחשב עם היקפה הכספי ומהותה. עם קבלת החומר, על הקבלן להמ־ציא אישור מתאים מטעם רשם הקבלנים בדבר התאמתו לעבודות, כנדרש בסעיף זה.
8. אין הסוכנות מתחייבת לקבל את ההצעה הזולה ביותר או כל הצעה שהיא.

ממשלת הכן והכניעה

אמור המערך אמר המרד: כן

כן לקידום טילים על ידי מצרים אל תעלת סואץ שעלה באבידות רבות.

כן לאספקת מזון לארמיה השלי־שית בלי שחרור שבויינו מסוריה.

כן לוויתורים ונסיגות המסכנות את בטחון האומה.

כן... כן... כן...

אזרחי ישראל!

אמור לא לממשלת הכניעה לויתורים, ללחצים לתכתיבים.
אמור עם הליכוד

כן לארץ ישראל
כן לבטחון,
כן לשלום.

המערך ראשון לציון
לחברנו היקר
שמואל איל ובני משפחתו
השתתפותנו באבלכם הכבד על מות האח
משה (מישקה) איל ז"ל

מועצת פועלי ראשון לציון ומוסדותיה
לחברנו היקר
שמואל איל ובני משפחתו
השתתפותנו באבלכם הכבד על מות האח
משה (מישקה) איל ז"ל

אזכרה
ביום המלאת לפטירת
הח' צבי ביין ז"ל
הערב ביום ראשון, ה' טבת תשל"ד, 30.12.73 בשעה 15.00 בבית העלמין בחולון.
אוטובוס מיוחד יצא בשעה 14.15 מבית חמנות, תל־אביב, רח' דיזנגוף 217
מוקירי זכרו מתבקשים לבבוד בנוכחותם באזכרה

בנק ערבי ישראלי בע"מ
חברת בת של בנק לאומי לישראל בע"מ

البنك العربي الاسرائيلي م.ض.
شركة منتمية للبنك القومي لاسرائيل ب.م.

ר ל עסקי בנק

„צוות הטלוויזיה של האופוזיציה"

מיוחד

כך כינו בגנבה את צוות מרי — העולם הזה, שצילם את מהלך הוועידה ואת פעולתו של אורי אבנרי בה, שזכתה בינתיים להדים בינלאומיים ולסיקור בגדולי העיתונים בעולם.

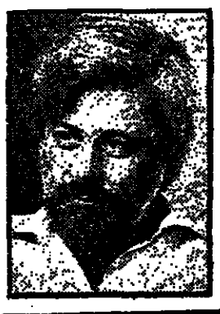

במוצאי שבת בטלוויזיה

בשעה 20.00, יוצג הסרט שהופק על ידי צוות זה:
אורי אבנרי מדווח מוועידת דנבה

במוצאי שבת ברדיו

בשעה 23.29, השידור המסיים של רשימת מרי — העולם הזה
קול נטו לשלום

אורי אבנרי ידווח על מגעיו בוועידת ג'ניבה בשתי אספות בליל שבת:

בחיפה	בפתח־תקווה
יום ו' בערב, שעה 20.00 באולם קולנוע עצמון	ביום ו', שעה 20.30 באולם שרת בבניין העיריה
אורי אבנרי	אורי אבנרי
אמנון זיכרוני	יוסי אמיתי
אלכס מסים	עמוס קינן

מרי העולם הזה

פהמי ואריפעי נגד הליכוד

העתונות הבינלאומית שבה ומודיעה, כי

פהמי ואריפעי מעוניינים שהליכוד לא ינצח בבחירות.

אזרחי ישראל,

אתם היודעים מה זוממים אויבינו כלפי מדינתנו, עתידה, בטחונה ושלומה

השיבו להם בקלפיות:

תנו נצחון לליכוד

למען בטחוננו הלאומי,

למענכם ובניכם, למען שלום אמת

הצבע חל טעמ

הליכוד

גח"ל, הרשימה הממלכתית, המרכז החפשי, תנועת העבודה למען ארץ ישראל השלמה

המחזור באג"ח — 10.3 מיליון ל"י

אווירת מסחר של סוף שנה שררה אתמול בבורסה. נעדך מסחר בסמרי בניות ומכרום כך שתי ארסה כצת הסבירה.

בשוק המניות: המעורים נמי ארן לרוב יציבים. פה ושם הופיעו קניים הביקרים ממכרו ויקנו פה רכש את המעורים הירודים. בלטה הצליה בשערי „קידוד" לאחר הקפצת ממשכת של ירידות ומר עליה ונחדת בשערי „מבע". המחר הוי היה 807 אלף ל"י.

בצבודים למדד: גם בצבעים אלה הורגשה מכירת „סוף השנה". היצעים של כמה עשרות אלפי ל"י לסדרות אגרות הבריחה גרמו לר עליית הנשאה ב־0.15—0.10 אחוז יום. היו בעלים מקנו בכמויות גדולות. בעיקר נצ"ג בנק דיסקונט.

נר"ד: היצע של 130 אלף דר לאר בקירוב נקלט בירידת אגורה (4.71 ל"י) המחזור — 140 אלף ד'.

צמודים לדולאר: עליה חדה ב"ים הפלח זוטא". פרט לכך — לא היו שינויים מיוחדים. בענף ענהדים במט"ח הוי ירידות ועליות לסרוגין. בסצדר כל 1—2 נק' שלמות. המחזור הכולל ב־בוק אג"ח 10.3 מיליון ל"י.

הבוקר ברדיו

על ייצוד הכפר"ל — כיהה עם מכ"ל הכפר"ל מר צבי ברנשטיין יכראל יקיר... — מכתב מלי לחבר פרצלי אגודת ישראל בשעה 07.50 בכל ב'

דבר החזית הדתית־לאומית

הסיום

שלטון יחיד של להט או רבינוביץ פירושו — שלטון מפלגתי.

ניאבק למען שלטון קואליציוני לתל־אביב. תל־אביב זקוקה לקואליציה של הכוחות הקונסטרוקטיביים.

אנו מתנגדים לשלטון של מפלגה אחת,

אנו נגד דאגה לאינטרסים צרים של כת או של סקטור.

באם נהיה לשון המאזניים בעירייה ניאבק על: —

שיפורים בנקיון, בתחבורה.
דאגה לנוער ולקשישים.
קשר מתמיד בין האזרח לעירו.
עקירת כל נגע ביורוקרטי, פישוט וייעול במשרדי העיריה.
העמדת העיר במצב של כוננות לקראת כל צרה שלא תבוא.
דאגה למשפחות המגוייס, לחיל המשתחרר, לעצמאי שפרנסתו קופחה ע"י המלחמה.

מועמדינו: —

1. יצחק ארצי — עורך דין.
2. פרץ אוניקובסקי — מנהל חברות.
3. חנה גליקסמן — עקרת בית.
4. משה קירשנבוים — סוחר.
5. דוד דיאמנדשטיין — סטודנט.

סוגר את הרשימה צבי קלימנטינובסקי — עורך דין, סגן ראש העיריה.

מטרתנו:
שרות לאזרח ולעיר.

מטרתנו:
תל־אביב נקייה יותר, יפה יותר, עיר שטוב לחיות בה.

לכן: —

לע

תן אמון בל"ע הצבע

האחרון: ספיר

- התעשרות קלה ושוני בבד
- שחיתות בחברות ממשלתיות מבלי שאיש יתן את הדין
- אינפלציה דוהרת־ ירידת ערך המטבע
- הערבות, אפליה ופרוטקציוניזם
- קיצוצים בתקציב הבטחון

זה המחיר של משטר ספיר
הוא השולט במערך
הוא מתכונן להיות ראש ממשלה
תן לו תשובה

הצבע חל טעמ

הליכוד

הצבע רצ

התנועה לזכויות האזרח

סקרי דעת הקהל

מראים כי לו היו נערכות הבחירות היום -

היתה רצ - תנועה לזכויות האזרח

- זוכה ב־4% מן הקולות

עם קולך נהיה חזקים עוד יותר!

הצבע רצ

23.12.73 „ידיעות אחרונות"

שולמית אלוני וחבריה לכנסת!

שולמית אלוני — פרופ' י. כצנלסון — ד"ר דינה גורן

הודעה על חופש הבחירות חשאיותן וטוהרן

חוק הבחירות (דרכי תעמולה) תש"ט-1959

הודעה לפי סעיף 16

סעיף 16 לחוק הבחירות (דרכי תעמולה), תשי"ט—1959, כולל חובה על יושב ראש ועדת הבחירות המרכזית לכנסת לפרסם הודעה שהבמיד למחרים את זכותם לבחיר באורה חפשי ולפי מצפונם, ותפרט את הוראות החוק המבטיחות את חופש הבחירה, חשאיותן וטהרן.

וזאת ההודעה של יושב ראש ועדת הבחירות המרכזית לכנסת השמינית:

א. כל בוחר יבחר ברשימת מועמדים לפי בחירתו וחפצתו, אם באשר מצאה ותכניותיה נראים בעיניו, ואם באשר מועמדיה ראויים בעיניו לתת שלהיו בכנסת. כל הבוחר לתכריע בעצמו בדבר טיבם של המצעים המפלגתיים למיניהם ובדבר סגולתם ומידתם של מועמדי המפלגות השונות לקבל את עניני המדינה.

ב. בתעמולת הבחירות אין משום נסיון להשפיע על הבוחר ולחבב עליו את המצע המועמדים של המפלגה בעלת התעמולה — ואולם מותר ותעמולה אינה פוגעת את הבוחר מן הנכונה, ואינה יכולה לשלול ממנו את הזכות, לשקול בעצמו אם אמנם ראויים המפלגה ומפלגתה לאיכותו כלו; ולענין ביקורתו אלה ידע הבוחר להבחין היטב בין הבטחה הבנויה ופיתרונות של מכסי לבין תעמולה ריקה מכל תוכן חיובי.

ג. הדרך מבדיל בין הבטחות בחירות שהיא כשרה, לבין תעמולה פגיעה המתפרסמה אי המתבהתת בטובבי (לרבות בחוגי בית) ולא בסתר, לבין תעמולה פסולה ופלילית: מפלגה המבטה לעבות הבטחות בחירות עלידי כוחא שולחת שלוחיה, למשל, לתבביה בוחר עלמי עמדה אי בסף אי שיכון אי כל סדבת הנאה אחרת באם יבחר בה ולא במפלגה אחרת — הרי שלוחיה עושים מעשה פשע. לא זו בלבד שהתבטחות הללו הבטחות סרק הן, הבוחר הסומך עליהן יבוא עצמו כרוכה ונכוה, אלא שלוחי מפלגה המתחבטה באמצעי תעמולה כאלה, ראויים בעיני הבוחרים לבטה בבאסר לתקופת חבס מסוים, ולא להיות בחירי העם.

הוא ודין למפלגה השולחת שלוחיה ראויים כל בוחר עליהי כאם יבחר לא בה אלא במפלגה אחרת, יפסיד כבודתו או יגרום לו נזק אחר עליהם אי הרגלו מנוגע מצבת הנאה כלשהי: גם אלה עוברים הם כדינם לבאסר, ואין הם ראויים כבוחר בעל דעה ובעמדן יבחר בהם.

ד. אין איש יכול הנדרש עלידי בי שהוא לגלות לו מהי תרכיבה שהיא עומד או מוקל לבחור בה. אי בהן הרכיבות באין הוא חפץ ביקרן: הבחירות הראויות הן, וחכמו כל כל בוחר היא לפבור בחירתו בסוד, הן לפני הבחירות והן בעצם הבחירה והן לאחריהן.

מתוך בכלל הוראות כפורמות להבטרת השאיות זו כל הבחירות עצמן: הבעפה אבר הבוחר עם בה את פתק מהצבעתו, אבוהה היא ובלתי מקופה, והוא רשאי לסגרה בדבק. יא ההצבעה אבר בי בחר הבוחר אה פתק ההצבעה הרצוי לו, בחוי ובצדיר כך שאיש בן הרוק אינו יכול לראותו, לא בעצת בחירת הפתק ולא בעצת הכנסת הפתק לתוך הכפסה; ואיש אינו רשאי לחדיר נכחו באחור הוא הלת הבוחר בלבד (רק בוחר אבר בחבה כחלה אי כבה אינו יכול לחגיל אל תא ההצבעה לבדו אי אינו יכול לעבוות את תעבוות הדרכות לקחת פתק הצבעה ולשימו בכפסה, רשאי לקרות עבו אל תא ההצבעה אדם אחר כוהא בחר בו, כיסיל בדיר). הבוחר עצמו לם את הכפסה הכנורה לתוך הקלפי, ובה כתפרבנה היא עם כאר הכפסות עד לבלי חכיר בי ובי לם אותה. אין אינו בדיך לחכוס כבא ניתן, בדרך ז' אי אחרת, עבמית אי עלישבנית, לדעת ולהודיע מה היא הרכיבה לבחר בה: תכספר לא ניתן לו דרכים אי ההבלות מכלו יבחר בדר בחר אי בבר לא בחר, אינו אלא בסקר.

ה. כל אדם זכאי לבחור לכנסת, אינו בחיר לכנסת אלא בעם אחת בלבד (ואם הוא זכאי לבחור גם לרשות המקומית, יבל לבחר בעת רצונו אחת, בקרבה בקום הקלפי, גם לרשות המקומית), בל יתבחת איש אחר כבר הכתבים בזכות בחירתו לכנסת, ללכת לקלפי אחרת ולבחר בכנסת. אם יבר כדי סיבות בתעודה כזריפה. ואם הוך כדי סיבות בתעודת הבחירות להיולם, ואם הוך כדי סיבות בתעודה כאינה כלל.

כל הבוחבים, לבדן והבבעה בבחירות בתעודה כוליפה, אי בתעודה כאינה כדיה, ומי הבבעה יחבר בחבר עם אחה, וכי הבבל בקלפי לחבר בחבר בבעה אחה — לא זו בלבד בסוגם היא בסחבר הבחירות וכיבילתן, אלא אם יתגלה הבאה, בפיים לו בעבים הבירה.

ו. בחבר אבר נכבא בדים הבחירה בבקום בדחוק בן הבקום אבר בו הא רבים בבנים הבחרים — לבנים הילים בכיבת בעל ובחבר בבא הגה לישראל — יכל לבסת לבקום אבר בי הא בדיך לבחבר, כל הבסה הבחיבה: בעבו כל הבידרים הבדרכים לבסת הבחרים הילו הבקומה הקלפי כלהם הבחה לבעבוחים; ובכל מדי בכל אבה הבחר הבחר יכל, גם בן הבחיבה הפבבה, ללא הבצאת ירבות בבסי, לבכבבים בבמה הבחירה. הבבה נבבת בדים הבבלים בל „אבדי" אי בל רבבה ישראל, לפי בחירה הבחר.

אין בבידרים אלה כדי לבבבת בבפלגה אי בבלהיהן להבבע הבבת בחרים בבקובבהם לבחבבות הקלפי בלהם. אי בדי לבבע בבד בחר בלעבל הבבת הבבה בפלגבת אבר מבא. ואולם ידע נא הבחר אל נכון כאף אם יקבל הבבת הבפלגה ויבן לת לבבבתו כאבבר, אין בבד כדי לחייבו להבבת בבד בפלגה זו, הוא חפבי הבבבע בבד בל בפלגה אבבת לפי בחירתו הראבבת.

ז. זכות הבחירה לכנסת — זכות היא ולא חובה: אבל בלבדי הבבבבה בזכות הבחירה הבבבה בדיה. אין האדרה בבלא את הבבקה מבבה לו בבבבבר דבוקבבי בבלה. אם יבבים אבי לחבת ראבים לבבוקבבבה זו ולהבבילה להבאבבה בדיה בל לבבר אים כאבבר ישראל כבבן הבבחבים לבבבה:

חיים כהן
כופס בית המשפט העליון
יושב ראש ועדת הבחירות המרכזית לכנסת השמינית

השבוע בבית הסופר בירושלים

בית הסופר על שם חיים הזז

4.1.74 - 30.12.73

יום א' 5.00 אחה"צ	סופרי ילדים ויצירותיהם — פגישה עם ימימה טשרנוביץ—אביגר. מנחה: מנחם רגב.
7.30 בערב	סימפוזיון על הנושא: הספר והסרט כחוויה אמנותית. משתתפים: ס. יזהר, פרופ' א. כ"ץ, ד. פרלוב. מנחה: ד"ר י. ניר.
יום ג' 5.00 אחה"צ	סדנא יוצרת — פרוזה. מדריך הסופר יורם קניוק.
יום ד' 5.00 אחה"צ	טכס שני להענקת פרס רחל ומרכזי מומן לביכורי יצירה ספרותית מטעם בית־הסופר על שם חיים הזז.

מכון מנדלסון

כולנו מצביעים אמונה בטחון ושלום

ב

חזית דתית לאומית
המזרחי — הפועל המזרחי
וכלתי מפלגתיים

חזית דתית לאומית המזרחי-הפועל המזרחי

דבר אלי אמת!

בישיבת ועדת המינויים המייצגת את כל סיעות המפד"ל בסניף תל-אביב, על-פי ההרכב שנקבע בבחירות האישיות שהתקיימו בתנועה, נבחרו פנים חדשות לרשימת המפד"ל בעירית תל-אביב. בראש יעמוד עו"ד ח. מ. בסוק ואחריו ד"ר ד. רוזן צבי, עו"ד אברהם נביאי, מר ר. בן-דוד, ברוך קירשנזפט ולאה עדיני.

אברהם בויאר, שכיהן במשך 23 השנים האחרונות לא נבחר, כאשר איש מבין הנציגים לא העלה את מועמדותו. בויאר לא השלים עם ההכרעה הדמו-קרטית, פרש מן המפד"ל והקים רשימה פרטית.

(מן העתונות).

האדון בויאר מעיד, כנחתום, על עיסתו:

כושר יושר אמונות...

להסיר הטעיה מאזרחי תל-אביב, נבדוק כיצד מגשים האדון בויאר תכונות אלה, ששבח בהן את עצמו.

כושר

כושר לתבוע כאתנו, מבנינו ומבני בנינו להימנע מלכרות את הצבור ולהוסיף להניח השורה לאדון בויאר לחור שלם (לכמעט 30 שנה).
כושר להפוך הישג בכוח ליכוד הכוחות של ציבור ותנועה, לקנין הפרטי של עצמו.
כושר לפלג ציבור דתי ולסכסך בין החברים.
כושר למזבו מאות אלפי לירות למערכת בחירות נפרדת.
כושר לפכן הישגים בני עשרות שנים של היהדות הדתית המאורגנת בתל-אביב

יושר

יושר לרמוס בחירות דמוקרטיות ולזלזל בקול ציבור החברים.
יושר להחזיק בכסא בכל מחיר.
יושר להיות חבר בתנועה על-תנאי, שנו תבחר בו לתפקיד שקבע לעצמו.
יושר שלא להחזיר מבדים ותפקידים למפלגה כאשר פורשים ממנה.
יושר להציג אקס דמוקרטי של תנועה כצוהל אישי.
יושר להימנע מלגלות מקורות מימון של מאות אלפי לירות לתעמולת בחירות.

אמונות

אמונות לכמא, לשלמון ולשררה.
אמונות לעצמו ולמשפחתו.
אמונות לתביעות אולטימטיביות.
אמונות לקפיאה על השטרים ולמניעת התחדשות חידוש.
דחה כושר... יושר... ואמונות... שכאלה!

בחר בהישגים ובליכוד הכוחות!
בחר בגורסים שנציג ציבור משרת את הציבור!
דחה רשימה פרטית של הגורם שהציבור משרת אותו!
אל תבזבז את קולך! כל קול הניתן לרשימתו של בויאר — הפסד ליהדות הדתית.

הצבע ב לעירית תל-אביב

חזית דתית לאומית המזרחי - הפועל המזרחי
מטה הדור הצעיר

נהב!
עשה את
המינמום
למען אלה
העושים את
המקסימום.
תן מרמה לחייל!

נסיון-זה טוב!
תלוי איזה.

בענין רבינוביץ-לאזרחי תל-אביב
יש נסיון.

נסיון מר.

חל טעם הליכוד

לדט לתל-אביב יפו.
עכשיו יותר מתמיד.

האנוסים "מבפנים"

אנשי „בכל זאת" הכריעו לטובת המערך (גולדה — דיין — גלילי) ונגד הרשימות היוניות.

וזאי מצאו בחישוביהם המדוייקים כי קולם ניתן ב-49% לדיין וב-51% לספיר וכי הפרש שני האחוזים שוהה יותר מקול-שלם לאחת הרשימות היוניות.

ולאחר שיוודעו תוצאות הבחירות המערך יקבל, אולי, 50% מן ההצבעה הכללית*) יתחיל הריכוך הבחל בין „יוני" המערך לבניה. דיין יגיד כי יש לפרש את הבעת-האימון שנתן לו הבוחר כקריאה להקדמת בנייתה של ימיה ואילו ספיר יפרש את ההצבעה כקריאה למתן עדיפות לרמית דוקא. הפיר האחרונה בגולן אותה דרש.

וייתכן כי למען שלום-בית יחולם לבנות את שתיהן בבת-אחת כדי להניח את דעתם של הגרש ושל רפי" גם יחד.

נחמה אחת תישאר לכם בכל זאת, אנשי „בכל זאת" — מערך". כשיבואו ההסדר הכפוי, המלחמה, או שניהם ומישהו בצמרת יאמר שוב „כולנו אשמים" תוכלו לחזור על הפסוק בלב שלם ובמלוא קולכם!

מוקד

*) לפי התחזית האחרונה של המכון למחקר חברתי-שימושי בירושלים.

למגויס ולתושבי גבעתיים

רשימתכם לעיריית גבעתיים

ב ג ד

חזית דתית מאוחדת
המפלגה הדתית לאומית
אגודת ישראל פועלי אגודת ישראל
ודתיים בלתי מפלגתיים

להשומת לב: בהעדר פתקאות הצבעה כנ"ל בקלפיות צבאיות, רשום נא על פתק לבן את האותיות:

ב ג ד

אנו קבוצת פנסיונרים מחדרה

כבירים ודתתו לקרן הבטחת שלנו להכנלת בית הבראל הקלאי, לטובת הנוכרים, בבקוד לשמה ברים ויצחק של הלהס תתמרי שנתיבנו בצת שהתנו בבקבב.

בתבשפחות:
כידלמה, כלימון, שנה, בשרי, בלוסנרבה, דסתי, דסנבי, דלבה, הרבה, המרי, כתק, כרבה, עברבי, דהמרה, באיבן
תנוכת תשל"ד.

מלווה מצפון
רכוש מלווה מלחמה מרצון

הלוח החדש דרושים

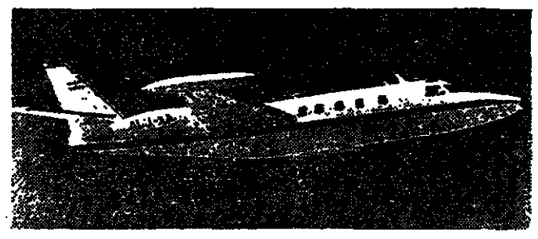

הצטרף ל„צוות המחר" של התעשיה האוירית לישראל!

דרושים

* חרטים
* כרסמים
* מסגרים

בעלי נסיון של שנתיים לפחות לעבודות מדויקות בכלים ומערכות מודרניים ומשוכללים

דרושים

* חשמלאי מערכות מטוסים (חמ"מ)
* מכונאי מטוסים (ממ"ס)
* מכשירנים (תעופתיים)
* אלקטרונאים
* מחסנאים טכניים

אצלנו תמצאו עבודה מענינת בעלת אתגר מקצועי בפרויקטים טכנולוגיים משוכללים.

• בעל מקצוע בתעופה, אלקטרוניקה ומתכת בנה עתידך המקצועי והכלכלי במפעלנו המתפתח

פנה אל יחידת התעסוקה, התעשיה האוירית, נמל התעופה לוד.

התעשיה האוירית לישראל בע"מ

נמל תעופה לוד

נפתחה הרשמה לקורסי:

מכונאות מטוסים (ממ"ס)

— מתקבלים מוגרים אחרי שרות צבאי בעלי השכלה של 10 שנות לימוד לפחות במגמות מכונאות רכב ו/או מתכת.

חשמלאי מערכות מטוסים (חמ"מ)

— מתקבלים מוגרים אחרי שרות צבאי בעלי השכלה של 10 שנות לימוד לפחות במגמות חשמל ו/או חשמל רכב.

* במשך הקורס תשולם למשתתפים בו מילגה.
* למסיימי הקורס בהצלחה מובטחת עבודה מקצועית בפנינה בפרויקטים טכנולוגיים חדישים.
● לקבלת פרטים נוספים יש לפנות אישית או בכתב אל: יחידת התעסוקה, התעשיה האוירית, נמל־התעופה לוד.

לערך תעשיות כימיות בע"מ

דרושים מפעילים

לעמדות משמרות במתקני הייצור

הכישורים הדרושים:

* 10 שנות לימוד לפחות
* מצב בריאות תקין
* ידיעת הלשון העברית

המעוניינים יפנו אל:

ערך תעשיות כימיות בע"מ — מחלקת כוח אדם
מיכון רותם, ד.נ. ערבה, טל. 057-91121

למפעל אריגה בתל־אביב

דרושים

1) מ"ייסטר
2) קושר במכונת שתיים

מתקבלות הצעות גם ממגישים

לפנות: טל. 771245 או ת.ד. 854 תל־אביב.

לחברה בע"מ

הנמצאת בשלבי התרחבות וקבלת עבודות בקנה מידה גדול

דרושים

באזור תל־אביב

* חרטים
* מסגרים
* כרסמים
* מסגרים מכניים
* משחזנים

* מכונאי מטוסים
* חשמלאי מערכות מטוסים
* מכשירנים

* טכנאי אלקטרוניקה
* אלקטרונאים
* טכנאי רדיו

* נקבניות I.B.M.
* מפעילי מחשב
* מנתחי מערכות

* מבקרי טיב
* מצפי מתכות
* מכונאים כלליים
* חשמלאי אחזקה

* פקידות טכניות
* מחסנאים טכניים
* מקטלגים

כאן ההזדמנות

● להוכיח עצמך
● לרכוש מקצוע
● להתקדם
● להיות מרוצה

לבעלי מקצוע ללא הגבלה של גיל, למשוחררי צה"ל, ולמועמדים המעוניינים לרכוש מקצוע אנו מבטיחים:

☐ תפקידים מקצועיים בתנאים טובים
☐ מסלולי קידום
☐ קביעות לאחר תקופת נסיון

ללא התחייבות מצידך תן לעתידך סיכוי טוב יותר.
פנה בכתב אל ת.ד. 19098 תל־אביב.
נא לציין: עבור M.L.M.

למפעל תעשיות מתקדם באזור תל־אביב

דרושים

* כלכלן

— להפקיד בוהן בכיטות והוהלים.
דרישות המשרה: בוגר מדעי התברה (רצוי מינהל עסקים), בוגר מורסים בנושאי ארגון ומיכות ובהיבת מערכות.
בעל נסיון מעשי באו"ש ועריכת נוהלים.

* כלכלנים זוטרים

— בעלי נסיון של שנה אחת לפחות.

*

המעוניינים ברשמים נוספים על הנאי העבודה והשכר, מתבקשים לפנות אל ת.ד. 2021, רמת־גן, ויזומנו לשיחה אישית עם נציגי המפעל.

חברות החשמל לישראל בע"מ

מחוז – הדרום

דרושים עובדים

אשר ילדיהם בשמונה, חשמל, ריתוך ומסגרות.

אם הנך מצא בבא בגיל 9—10 שנות לימוד וגילך אינו עולה על 39, תוכל להתקבל לעבודה ולעבור בקשות הערב קורס, שמטרתו הכשרה ואדם ישראל — המסוגל להשתלמות מקצועית. באחד המקצועות הנ"ל, חברת החשמל תשתתף בביטוח שכר הלימוד שלך.

הקורס יקנה לך תעודה גמר מקצועית.

אם תגלה בעבודה תאושר לך קביעות ותוכל להגות משכר חוקן וכהתנאים הסוציאליים המקובלים בחברתנו.

בדבר פרטים האל נא לפנות לחלקת מנהלים רח' המסגר 35, תל־אביב.

ב"ה

בפר הנוער הדתי

ע"י בפר חסידים

דרוש(ה)

עוזר(ת) להנהלת חשבונות

מתעמדים(דות) דתיים (יות) מתבקשים(ות) לפנות מיד בכתוב הכלכלה. תעודות וקורות חיים לכפרנו.
מיקוד: 20494. טלפון (04)953022.

משרד הבריאות

היחידה לתזונה

דרושות תזונאיות

לעבודה בבריאות הציבור

באזור תל־אביב ובאזור באר־שבע.

עבודתן תכלול: הדרכה וייעוץ לעובדים, הדרכה לקהל, ראיונות בתחנות לטיפול באם ובילד, והכנת חומר מקצועי עיוני בנושא התזונה.

העובדות תועסקנה לפי חוזה.

על המועמדות להיות בוגרות ב"ס מוכר לתזונה. שליטה בשפה העברית הכרחית. שליטה באנגלית רצויה.

על המעוניינות לפנות ליחידה לתזונה, משרד הבריאות, רח' דרך המלך 20, ירושלים. טלפון: 02—225471.

לחברה כלכלית דרוש מנהל חוות רביה לעופות בארץ מתפתחת

תאור המשרה: אחראי על משק רביה לעופות בהקף צור של 1.5 מליון אפרוחים לשנה ושווקם ללקוחות בסביבה.

אחראי על ניהול המשק מבחינה מקצועית. ארגו־נית, פיננסית ועל מערכות השווק.

אחראי על הכשרת כח אדם מקומי למילוי הפונ־קציות השונות במפעל.

דרישות המשרה: בעל השכלה אקדמאית — אגרונום.

בעל נסיון מעשי בניהול משק רביה בהיקף דומה במשך 5 שנים לפחות. או מרכז ענף לול במשק שיתופי עם נסיון רב־שנתי.

כושר ניהול מפעל רביה מבחינה מקצועית. ארגונית ופיננסית.

מיכר ניהול כו"מ וניהול צוות עובדים.

ידיעת השפה האנגלית או הגרמנית הכרחית.

רשיון נהיגה.

על המומחה יהיה לצאת ללא ילדים ובמידה ודעתו מטרפת יהיה עליה לדעת אנגלית או גרמנית על בוריה.

פרטים נוספים ניתן לקבל עפ"י פניה לת.ד. 2170 תל־אביב.

על המועמדים להגיש מועמדותם לא יאוחר מיום 25.1.74, לת.ד. 2170 תל־אביב.

סודיות מובטחת

המועצה המקומית אפקים

ת. ד. 1 טלפון 93171

לחיילי אפקים

מילוי אלינו כתובתכם הבאית לשמירת קשר הדוק ויעיל אתכם.

בתידה יתתעוררנה בעיות בבית נשמה לעזור לכם. עבלו נא ד"ש מהבית ומכני.

זמ טיכו לכתוב הביתה.

יחיאל בנטוב
ראש המועצה המקומית אפקים

אזרח! בחר בהנהגה חדשה למען בטחון המדינה.

הצבע

חל טעמ

הבינוד

מקצועות

מכוניות

שונות

מקררים

דירות להשכרה

דירות למכירה

לוח חיפה

בלי נגינה

לוח נתניה

דירות למכירה

מכוניות

מכון מן הלאומי

לבוחרים בחזית ובעורף!

אנו, החתומים מטה, סבורים כי ביום הבחירות יש לחזק את כוחו של המערך, ולהצביע בעדו.

רשימת המערך היא היחידה המסוגלת לבחון כל אפשרות להשגת שלום, תוך עמידה איתנה על צרכי הבטחון החיוניים ומבלי להיכנע לתכתיבים.

הפעם — יותר מתמיד — מוטלת עלינו החובה האזרחית להשתתף בהצבעה.

נצביע מערך

אמת — המערך / מפלגת פועלי ארץ־ישראל־מפא״י

שלמה אבני, חיפה — עורך־דין
שמואל אהלה, תל־אביב — רואה חשבון
מיכאל אמיר, תל־אביב — מהנדס אנרגיה
דמבו אבנדיר דיר, קיבוץ הזעזוע — רופאה
פנחס אברמוביץ, תל־אביב — ציור
זאב אייגמן, חיפה — עורך־דין
אריה אלמה, תל־אביב — מהנדס
אברהם אהיעזר, תל־אביב — אדריכל
חדוה ארשי־שלום, ירושלים — מורה, מנהלת בית־ספר י. פרץ אבן, ירושלים — מהנדס
אשר אייזיק, תל־אביב — מהנדס
מרים אריה, תל־אביב — רוקחת
שמואל אלהלל, בת־ים — רוקח
שושנה אלהלל, בת־ים — רוקחת
אברהם אונגר, תל־אביב — רוקח
אדוארד אנגלברג דיר, תל־אביב — רופא
אברהם אלהלל, חיפה — רוקח
משה אנרשטיין, כפר־סבא — רוקח
מיכאל אלעזרי, עפריה — רוקח
אברהם אהיעזרא, נס־ציונה — כלכלן
ארי אנקורין דיר, תל־אביב — עורך־דין, היסב
יוסף אביגד מגר, תל־אביב — מיקרוביולוג
אריקה אגר מגר, חולון — ביוכימאית
מנשה אליקם, תל־אביב — עורך־דין
אפלמון אדיבי דיר, בת־ים — רוקח
מרקו אורשטיין, ירושלים — רוקח
מרדכי אייל, רמת־גן — רוקח
יצחק אריכא, תל־אביב — מדעי המדינה
עוזי אבל, רמת־השרון — כלכלן
אברהם אלגיב, תל־אביב — עורך־דין
יחזקאל אביטר, רמת־גן — כלכלן
אלכסנדר אברהטוביץ, חולון — רוקח

אשנב ברזילי, תל־אביב — כלכלן
יעקב בזה דיר, ירושלים — רופא
ברנדר גבי דיר, תל־אביב — מחיר
ישראל בן־שם, תל־אביב — מחיר
ברוך בן, תל־אביב — מהנדס
יהושע ברש דיר, ירושלים — רופא
יוסף בן, תל־אביב — מדעי המדינה
עמוס ברקוביץ, תל־אביב — מהנדס
יעקב בן־ארי דיר, באר־שבע — רופא
אליהו ברק, תל־אביב — מזרחן
אריתור בר פרופ, תל־אביב — רופא
אלברט בר־טל דיר, תל־אביב — רופא
ישראל ברגרטן, תל־אביב — מוסיקאי
מתנד ברקוביץ דיר, חיפה — רופא
אהרון בראלי, תל־אביב — אדריכל
שולמית בריקמן, ירושלים — רוקחת
יעקב ברד, ירושלים — רוקח
פלאבין בלאסאן, ירושלים — מהנדס
חיים בר־עם, חיפה — מהנדס
מיכאל בכנר, תל־אביב — מהנדס
אילתו בן־קור, אלוף (מיל.), תל־אביב — מהנדס
אסתר בנדיקט דיר, פתח־תקוה — רופא
צבי בן־דוד, רמת־גן — רוקח
אביל בלום, מבעון — רוקח
חיים בושי, תל־אביב — רוקח
רחבעם בסר, נתניה — רוקח
אברהם ברנר, הרצליה — רוקח
רינה ברנר, הרצליה — רוקחת
יעקב בנימין, נתניה — מיקרוביולוג
חיים ברנשטיין, נס־ציונה — מיקרוביולוג
אמנון ברק דיר, תל־אביב — מיקרוביולוג, אנו׳ היא
שמעון בן־יעקב, תל־אביב — עורך־דין
זלמן ברוך, יפו — רוקח
מרדכי בן־דרור, תל־אביב — עורך־דין
ישראל בורשטיין, חולון — רוקח
מיכאל בן־סמכון, יפו — רוקח
מזל בן־סמכון, יפו — רוקחת
תקוה בגיר, רמת־גן — פוליטיקאית
אלעזר בוגה דיר, חיפה — כלכלן

יצחק גוברין, תל־אביב — מחנך
מנחם בור דיר, חיפה — עורך־דין
עדה גילן, תל־אביב — מורה
גרשון גלבר, חיפה — עורך־דין
דוד גרנזבורג, חיפה — מהנדס
ישראל גרינשקא, חיפה — מהנדס
אורפלה גרינברג, חיפה — מהנדס מכונות
י. גולדנברג דיר, אשקלון — רופא
רע גולדמן דיר, תל־אביב — רופא
דב נבעה, חיפה — מהנדס
יוסף גרנזבורג דיר, תל־אביב — רופא
אלכסנדר גולדשבודט פרופ, תל־אביב — רופא
לדיה גרינברג דיר, ירושלים — רופאה
פאול גרינברג דיר, בת־ים — רופא
משה גיל דיר, קיבוץ רשפים — מרצה בכיר, אנו׳ היא
אריה גרבית, חיפה — מהנדס
ברוך נבעתי, ירושלים — עורך־דין
מרדכי נגו, רמת־גן — מדעי המדינה
רזה נוביק, תל־אביב — מהנדס
אריה גולדשמידט, נס־ציונה — רוקח
יצחק גולדמן, עפרה — רוקח
הרמה גרוניך, בת־ים — רוקחת
נתן גולדבלום פרופ, ירושלים — רופא
אכתר גיל מגר, תל־אביב — מיקרוביולוגיה
ברוך גרינבלט, תל־אביב — עורך־דין

רות גולדשטיין, בת־ים — רוקחת
הנה גרינשפן, הולון — רוקחת
אברהם גולן, ראשון־לציון — מורחן

הרמן דיקר דיר, הדרה — רופא
שלמה דבשמר, באר־שבע — מהנדס
חיים דורון דיר, באר־שבע — רופא
יצחק דורון, תל־אביב — מהנדס
משה דמבו, חיפה — מהנדס
גלו דרוקמן, בת־ים — רוקח
משה דיזוים, חיפה — ארכיאולוג
אבי דקל, חיפה — מדעי המדינה

אביגדור הבנ, באר־שבע — כלכלן
א. א. הלוי, תל־אביב — אוניברסיטת תל־אביב
משה הדוביץ, חדרה — רוקח
מרים הלר, תל־אביב — רוקח
יעקב הרשקוביץ, רמת־גן — רוקח
אריקים תרבי, תל־אביב — עורך־דין
יצחק הורוביץ, תל־אביב — מהנדס
אמתי הלר דיר, תל־אביב — רופאר
שמעון־דב האס דיר, קרית־אונו — רופא

חיים זלגרין דיר, תל־אביב — רופא
ציון וקסלר דיר, תל־אביב — רופא
יצחק הלפסון, תל־אביב — מהנדס
בר זהיה דיר, רמת־גן — רופא
אפרים ויגדר, באר־שבע — אנ׳ ד. בן־גוריון
וואנס סאם דיר, תל־אביב — רופא
רינה ולדן־שרב דיר, תל־אביב — רופאה
משה ולדמן מגר, תל־אביב — פיזיקאי ועורך
מאיר וייסמן, רמת־גן — עורך־דין
צבי וכמרדיב, ירושלים — עורך־דין

ליפא זיידמן דיר, פתח־תקוה — רופא
יהושע זיבן, תל־אביב — כלכלן
ארעזר זיצק דיר, תל־אביב — ביולוג
משה זילברשטיין, ירושלים — כלכלן
זיגמונד זליקוביץ דיר, חולון — רופא
בנימין זלצבוך, תל־אביב — מהנדס
חירש זילבר, בת־ים — רוקח
שאול ירחי, תל־אביב — כלכלן
יחזקאל זילבר, תל־אביב — כלכלן
מיכאל זלינגר, חיפה — כלכלן

אליהו חכון דיר, תל־אביב — רופא
עמרם חרליף, חיפה — עורך־דין
נדב תלה, תל־אביב — עורך־דין
חלים חן, רמת־גן — רוקח
קרול חיימוביץ, תל־אביב — רוקח
יהודה חשאי, נתניה — מדעי המדינה ואפריקה

אדם טל, באר־שבע — עורך־דין
זילי טיין דיר, תל־אביב — עורך־דין, עתונאי
קלאודיה מרטקובר, תל־אביב — רוקחת
בהיה טלים דיר, תל־אביב — מיקרוביולוגית
מרדכי מנא ברג, רמת־גן — מיקרוביולוג
אוזה מנבאום מגר, תל־אביב — ביוכימאית
זאב מיידיק, רמת־השרון — עורך־דין
לוציאן מאוסמן, בת־ים — פוליטיקאי

יצחק ישר, תל־אביב — אדריכל
אליהו ישן, תל־אביב — כלכלן
משה יאיר, ירושלים — עורך־דין
יהודיה יבסקי, תל־אביב — מהנדס
שאול ירושלמי, תל־אביב — מהנדס יועץ
רפאל יעקבלביץ מגר, נס־ציונה — מיקרוביולוג
צבי יפה, תל־אביב — עורך־דין
דב יואל, רמת־גן — כלכלן

אלברט אברהם כהן דיר, הרצליה — רופא
יצחק כהן דיר, יפו — רופא
עדי כרמי, ירושלים — עורך־דין
מנחם כהן דיר, תל־אביב — רופא
ישראל כץ דיר, ירושלים — מדעי חברה ורוח
צבי כספי דיר, ירושלים — מכיל מים אברון
חיים כהן מגר, ירושלים — ביוכימאי, האנו׳ העבריה
גבריאל כהן, תל־אביב — עורך־דין
יוקטיר כהרי, הולון — רוקח

מרדכי לאור, באר־שבע — מהנדס
מאיר לכני דיר, רמלה — רופא
ניקולאי ליטבר דיר, הולון — רופא
יעקב לפקה, חיפה — משפטן
יונתן ליומה פרופ, תל־אביב — רופא
מנס ליסקוביץ דיר, תל־אביב — רופא
חיים ליומן, תל־אביב — מהנדס
שלמה ליבל מגר, רמת־גן — מיקרוביולוג
ארי לוי, תל־אביב — מהנדס
הרמן לובל דיר, בת־ים — רופא
יעקב ליפשיץ, תל־אביב — מדעי המדינה
פלמן ליפשיץ, חיפה — מהנדס
משה לוים, תל־אביב — עורך־דין
שמת לוקר, רמת־גן — רוקח
ברוך לוי, עפולה — רוקח
אברהם לוינברג, תל־אביב — מהנדס
עודד לוים, תל־אביב — מהנדס
סמי לוגר מגר, רמת־גן — ביוכימאי

מירה לוהב דיר, תל־אביב — ביוכימאית
אבשלום לסם, תל־אביב — עורך־דין
דוד ליבאי דיר, תל־אביב — משפטן, אוניברסיטת תל־אביב
משה לרר, תל־אביב — עורך־דין
מנדל לקסר, תל־אביב — רוקח
פאול לנק דיר, ירושלים — משפטן
אברהם ליבל דיר, תל־אביב — רופא
דוד לוצקי, תל־אביב — כלכלן
מיסיה ליפמן, תל־אביב — ארכיונאית מדעיה

נתן מגן, באר־שבע — אדריכל ומהנדס
זלמן מריאן דיר, תל־אביב — רופא
מרגאנה מגיאם דיר, חולון — רופאה
שמואל מיסמצ׳יקין, תל־אביב — ארכיטקט
אודי מיכאלי, תל־אביב — יועץ לתעופה אזרחית
משה מרמור, תל־אביב — מהנדס
אלברט מנסקונה, תל־אביב — רוקח
משה מנצור, רמת־גן — רוקח
יהושע מרקוביץ, נתניה — רוקח
אהרן מיאל, תל־אביב — עורך־דין
אלכסנדר מגור, תל־אביב — עתונאי ועורך
שמחה משולם דיר, תל־אביב — רופא
נוברמן משה, בת־ים — רוקח
בתיה מרגשלסקי, בת־ים — רוקחת
אפרים מרגיאנסקי דיר, תל־אביב — מהנדס
עמנואל מרום פרופ, תל־אביב — אוניברסיטת תל־אביב
מרים מילר, תל־אביב — מהנדסת
ששון מץ, יפו — עורך־דין
יצחק מאירוביץ דיר, תל־אביב — כלכלן

נרמון נאור דיר, ירושלים — מדעי החברה
ליאון נרקנסקי דיר, תל־אביב — רופא
פואד נסים דיר, תל־אביב — רופא
שבתאי נבט, ההובות — רוקח
צבי ניק, תל־אביב — רוקח
אריה נגלר, חיפה — רוקח
שאול נוישלר, חיפה — רוקח
יוסף נדיר, תל־אביב — מחיר
אבא נתנזון דיר, בת־ים — רופא
אברהם ניצן, תל־אביב — אנרגטיקן
אלכסנדר נרי דיר, תל־אביב — רופא
מרצל נגרה דיר, חולון — רוקח
משה נגור, רמת־גן — מהנדס
מירה נגור, רמת־גן — ביולוגית
נתן נוביק, תל־אביב — מהנדס
שרגא נתן דיר, רמת־השרון — כלכלן

אבנר סילפן דיר, תל־אביב — מחיר
סאול סמרהובסקי דיר, חיפה — רופא
ישראל סופר דיר, תל־אביב — רופא
שמעון סיקיה, תל־אביב — מהנדס
דוד סאגיר, נתניה — רוקח
יעקב סבחה, רמת־גן — רוקח
שמחה סטינגר דיר, כפר־סבא — רופא
בתיה סטינגר דיר, כפר־סבא — רופאה
יעקב סלמן, הולון — ביוכימאי
ליאון סמוב, פתח־תקוה — עורך־דין

עמנואל עצמון פרופ, באר־שבע — אנ׳ ד. בן־גוריון
אברהם עצמון, ירושלים — עורך־דין
שאול עמית, באר־שבע — עורך־דין
שלמה עמיר, באר־שבע — אדריכל
אברהם עצמון דיר, תל־אביב — רופא
אברהם עמיר, תל־אביב — מהנדס
שמואל עמיר, תל־אביב — רוקח
אברהם עזריהו, תל־אביב — עורך־דין
מקס עבר, הולון — רוקח
עודד עדן דיר, תל־אביב — אוניברסיטת תל־אביב
עמוס עדן, תל־אביב — מדעי המדינה

דגן אברהם פיכרש דיר, לוד — רופא
שבחה פרשקה, באר־שבע — מהנדס
זאב פרידלה, חיפה — מהנדס
מרגה פלמן, תל־אביב — מורה
משה פלמן, תל־אביב — אנרגטיקן
יוסף פוקס דיר, תל־אביב — רופא
אליהו פינבר, ירושלים — מהנדס
משה פרנקל דיר, נס־ציונה — רופא
משה פורה, תל־אביב — עורך־דין
משה פרלמוטר, תל־אביב — רוקח
יונתנה אשר פירזמן, תל־אביב — רוקח
אברהם פישר, רמת־גן — רוקח
פרץ פלטנר דיר, תל־אביב — רוקח
יצחק פל, מבריח — רוקח
יצחק פסן, בת־ים — רוקח
ראמן פקר, תל־אביב — מהנדס
חיים מנה צמרמן דיר, ירושלים — רופא
שלמה פלמן (בן־מנחם), תל־אביב — מהנדס
אברהם פרידלנד, תל־אביב — עורך־דין
יעקב פרי מגר, רמת־גן — ביוכימאי
יוסף פודרמן דיר, הולון — רוקח
לכלו פריש, חולון — רוקח
אלחנן פלס, רמת־גן — מהנדס
אלכסנדר פס דיר, חיפה — כלכלן
אפרים פרידר, נס־ציונה — מדעי המדינה

יצחק צרניאבסקי, ירושלים — מהנדס
אברהם צרניאק־צפנה, ירושלים — אדריכל
מנחה צרניאק־צפנה, ירושלים — אדריכלית
מרק צידה, בת־ים — רוקח
סידוניה צידה, בת־ים — רוקחת
אליעזר צור, תל־אביב — כלכלן

יוסף קוסר דיר, תל־אביב — רופא
שמעון קליין דיר, באר־שבע — רופא
יעקב קרמרה, תל־אביב — כלכלן
פרנ׳יז קלימסקו דיר, נהריה — רופא
ישראל קורן דיר, תל־אביב — רופא
דניאל קטלן דיר, יפו — רופא
בוריס קורס, ירושלים — סופר
יצחק קבילה, חיפה — אדריכל
נינה קרזלינסקי דיר, חיפה — רופאה
רבקה קמחי, תל־אביב — רוקחת
ישראל קורזובה, חיפה — רוקח
שמואל קרישר, חיפה — מהנדס
משה קובל, נתניה — רוקח
שמואל קושמסקי, חולון — רוקח
מזמה קורזובה מגר, תל־אביב — מיקרוביולוגית
פנחס קרניזר, יפו — רוקח
אתרן קיסילוף, חיפה — מהנדס
יוסף קרני פרופ, חיפה — המכניון
מאיר קמחי, תל־אביב — כלכלן
יצחק קלונאי פרופ, ירושלים — מיכאי
אריה קרן, תל־אביב — רואה חשבון
שמואל קרייזבר, תל־אביב — עורך־דין

דניאל רוזמוב, תל־אביב — עורך־דין
תבר רוזמוב, תל־אביב — עורכת־דין
יוסף רבי, באר־שבע — עורכת־דין
גרשון ריבלין, רמת־גן — מחיר
ילפר ריים מגר, פתח־תקוה — מיקרוביולוגית
משה רגו, ירושלים — אדריכל
אברהם משה רוגמקה, תל־אביב — מהנדס
חנה רודניצקה דיר, ירושלים — רופאה
רפאל ריים פרופ, כפר־סבא — רופא
צבי רדניק, ראשון־לציון — רוקח
מאיר רוניק דיר, רמלה — רופא
דוד ריכנאנו, חיפה — מהנדס
שלמה רשף, תל־אביב — עורך־דין
אברהם רוזינו דיר, תל־אביב — רופא
אלי רוטן, תל־אביב — עורך־דין
יחזקאל ריחני, תל־אביב — עורך־דין
מרצל רייכר, בת־ים — רוקח
שמואל רב־און, בת־ים — רוקח
שלמה רשתי, רמת־גן — רוקח
שמואל רבינוביץ, נתניה — מהנדס
אמה רבינוביץ מגר, נתניה — ביולוגית
קלמן רשקים, תל־אביב — רואה חשבון
רון משה דיר, חיפה — המכניון
אריי־דיפה ראטברנר דיר, רמת־גן — רופאה
אברהם רבן, חולון — פוליטיקאי
יצחק ריטן, חיפה — מהנדס
צבי רזין, תל־אביב — כלכלן

מאיר ששון דיר, תל־אביב — רופא
משולם שבס, באר־שבע — מהנדס
יעקב שורץ, ירושלים — אדריכל
קלרה שמרן, חולון — מיקרוביולוגית
יוסף שמרן דיר, באר־שבע — רופא
אברהם שגיר, תל־אביב — מיקרוביולוג
מיכאל שמרקשל, תל־אביב — מהנדס
שושנה שקוף־פרנקל דיר, תל־אביב — רופאה
דמורה שפירא, תל־אביב — מורה
דב שפירא, תל־אביב — מהנדס
משה שילו, תל־אביב — אוניברסיטת תל־אביב
אברהם שבדם, קיראון — מיקרוביולוג
אלכסנדר שכמר דיר, בת־ים — רופא
מרסל שיפמר דיר, חולון — רופא
משולם שמטה דיר, תל־אביב — רופא
יצחק שבו, תל־אביב — עורך־דין
הלנה שפילמן, תל־אביב — רוקחת
מרים שפירא, תל־אביב — רוקחת
פילוס שפירא, תל־אביב — מהנדס
רחל שפירא, תל־אביב — מהנדסת
אלכסנדר שוראבורד דיר, פתח־תקוה — רופא
רנה שפירא פרופ, תל־אביב — אוניברסיטת תל־אביב
בן־ציון שפירא, רמת־השרון — כלכלן
עמוס שפירא דיר, תל־אביב — משפטן, אוניברסיטת תל־אביב
מרדכי שמש דיר, חולון, ביוכימאי, המכון לביטחון
בן־ציון שקוף, יפו — רוקח
רמקה שיפמר, הולון — רוקחת
בנימין שימרון פרופ׳ תל־אביב — אוניברסיטת תל־אביב
הרמן שמסר דיר, תל־אביב — עורך־דין
זיגמונד שטיג פרופ, תל־אביב — פילולוג
מרדכי שניידר, תל־אביב — כלכלן
אהרן שריר, תל־אביב — מדעי המדינה

אברהם תלמי, חיפה — עורך־דין
אלכסנדר תירוש, חיפה — עורך־דין
ארתור תבורי דיר, הרצליה — רופא
צבי המרי, תל־אביב — עורך־דין

תן מגדל לשלום — תן כוח לבטחון,
הצבע מערך

אמת — המערך / מפלגת פועלי ארץ־ישראל־מפא״י

מוגש ע״י ארגון האקדמאים חברי מפלגת העבודה ואוהדיה
וע״י אקדמאים חברי מפ״ם ואוהדיה.
הערה: בגלל חוסר מקום לא פורסמה רשימת התומכים במלואה.

תוכנית השידורים של הטלוויזיה הלימודית לשליש ב׳ הופיעה!

התוכנית כוללת את שידורי הבוקר בעתת החדרך פרטים על שידורי אחה״צ יפורסמו בעתונות.
את התוברת ניתן לרכוש:
רח׳ טשרניחובסקי 17
תל־אביב
טל. 54278
תמורת המחאת דואר על סך 3.50 ליי

החלה ההרשמה לבתי ספר לאחיות מוסמכות של קופת חולים

מתקבלות מועמדות בגיל 17—40 שסיימו י״ב כיתות כל בית ספר תיכון עיוני. מקצועי או חקלאי המופר ע״י משרד החינוך. או מועמדות שבידיהן תוצאות של 4 בחינות בגרות.
משך הלימוד 36 חודש. תכנית הלימודים היא עיונית ומעשית. הלימודים מתקיימים בתנאי פנימיה.
התלמידות משתחררות מסכר ליומד ומתגייסות לצתר דה האקדמאית.
לפנות ישירות להנהלת בתי הספר במקום:
בית ספר לאחיות „דינה" ליד בית החולים בילינסון פ״ת.
בית ספר לאחיות ליד בית החולים המרכזי לעמק — עפולה.
בית ספר לאחיות ליד מרכז רפואי סורוקה בנגב — באר־שבע.
בית ספר לאחיות ליד בית חולים קפלן ברחובות.
בית ספר לאחיות ליד בית חולים השרון פ״ת.
בית ספר לאחיות ליד בית חולים „כאיר" כפר־סבא.
מרכז קופת חולים

משרד הבריאות

בביה״ס לאחיות
ברמב״ם חיפה
יפתח קורס
השתלמות בחדר־ניתוח

מועד פתיחתו — ינואר 1974.
משך הקורס — 9 חודשים.
תנאי הקבלה — תעודת אחו״ר כוסמכת.

בדבר הרשמה נא לפנות להנהלת ביה״ס לאחיות רמב״ם. חיפה.

חוק התכנון והבניה, תשכ״ה — 1965

מרחב תכנון מקומי בני־ברק

הודעה בדבר הפקדת שינוי תכנית מתאר מקומית

1) בהאם לחוק התכנון והבניה, תשכ״ה—1965, ניתנת בזה הודעה בדבר הפקדת של הגיל הנקראות): תכנית מס׳ 191א׳ שינוי לתכנית מתאר מס׳ 105א׳ (להלן התכנית).
במשרדי הוועדה המחוזית לתכנון ולבניה מחוז תל־אביב ובמשרדי הוועדה המקומית לתכנון ולבנית בני־ברק.

2) מקומם של השטחים אשר התכנית מתייחסת אליהם:
(1) גושים וחלקות: 6190 חלקות:
חלק מ־44, 45, 46, חלק מ־72, חלק מ־73 חלק מ־126, 129, 243—248, 258—263, חלק מ־364.
(2) שם השכונה, רחוב, מס׳ הבית:
(3) חוזי נוסף (אם יש).

3) עיקרי הדברים המוצעים להיקבע או להשתנות על ידי התכנית הם:
מטרת התכנית:
1) לסגור את הקטע הצפוני־מזרחי של רח׳ בר־יוחאי.
2) לסגור את הקטע הדרומי של רח׳ מתתיהו וינוקוד (הקטע וינוקוד בין רציף מופיע סגור לפי ת.ב.ע. 50).
3) להמשיך את רח׳ רבי ישמעאל ולחבר אותו ברחבה שנוצרה ברח׳ מתתיהו וינוקוד.
4) לחלק מחדש את החלקות מס׳ 129, 46, ולחפקיע עד 33% משטחן המקורי לפי רשימה מס׳ 1 המצורפת חלק בלתי נפרד מתכנית זו.
5) לאחד את החלקות מס׳ 343 עם 244 ו־246 עם 245, ו־263—260 לפי רשימה מצורפת כמס׳ 2 והפקעה מהן לצורך הרחבת הרחובות.
6) תיקון גבולות החלקות מס׳ 45, 258 כתוצאה מהחלוקה החדשה.
7) תכנית זו תבוצע ללא הסכמת הבעלים.
הכל כאמור בתכנית המופקדת.

ד. רזניק
יו״ר הוועדה המחוזית לתכנון ולבניה
מחוז תל־אביב

ה׳ כסלו תשל״ד 30.11.73

מועצה אזורית שער הנגב

ד.נ. חוף אשקלון

מכרז מס׳ 7/73

המועצה האזורית שער הנגב מכריזה בזה על קבלת הצעות מקבלנים לעבודות פיתוח גני וגידור.

את המפרט הטכני התכניות אפשר לקבל כל יום בין השעות 09.00—12.00 במשרד המועצה במרכז שער הנגב על יד הדרום. תמורת תשלום —25 ליי. תשלום זה לא יוחזר.

את ההצעות יש להגיש למזכירות המועצה בנוסף מצטפה כמודה (עליה יהיה כתוב. מכרז מס׳ 7/73) לא יאוחר מיום יין בטבת תשל״ד 11 בינואר 1973 שעה 12.00 בצהרים.

על הקבלן לצרף להצעתו ערבות בנקאית ע״ס של 10% מחיקף ההצעה. לתקופה של שלושה חודשים מתאריך הגשת ההצעה.
אין המועצה מתחייבת לקבל את ההצעה הזולה ביותר או כל הצעה שהיא.

אריה מלין, ראש המועצה

28.12.73

נבחרי,
נשב ותשוב איתן מבחינה
תמיד בשמאלניות ביקרה
אבירי אל יבו ולאו
אבירי.

פנית המערך אל הסוחרים והמשווקים

אנחנו רואים בכם חוליה חיונית במערך המשקי בימי שלום כבימי המלחמה והחירום עת עמדתם בכבוד במשימה של חלוקת המיצרכים הדרושים לאוכלוסיה ומנעתם בכך סבל מיותר משכבות רבות.

המערך התחייב במצעו להמשיך בשפור וייעול דרכי השיווק והשרות לצרכן, ולהמשיך במתן סיוע מיוחד לשפרץ וחדוש בתי עסק קמעוניים ועזרה באשראי, לסוחרים הנזקקים לכך.

כן מתחייב המערך במצעו לסייע בהקמת מוסדות שיווק מאורגן וחדיש והבטחת שרותי שיווק נאותים בערי הפיתוח והישובים הקטנים.

בימי חרום אלה עשתה הממשלה למען בעלי עסקים קטנים בהקמת קרנות מיוחדות לשעת חרום לעזרה לעסקים אשר נפגעו עקב המלחמה והסדרים מיוחדים במסגרת הביטוח הלאומי.

נמשיך לעשות לקיום ולקידום הענף בימי חירום כבימי רגיעה.

סוחר ומשווק, תן אמונך למערך הנאמן לענייניהם החיוניים.

תן מנדט לשלום • תן כוח לבטחון
הצבע מערך

אתה / המערך / מפלגת העבודה הישראלית - מפ״ם

דבר מרן הגה״צ ר׳ צבי יהודה הכהן קוק שליט״א

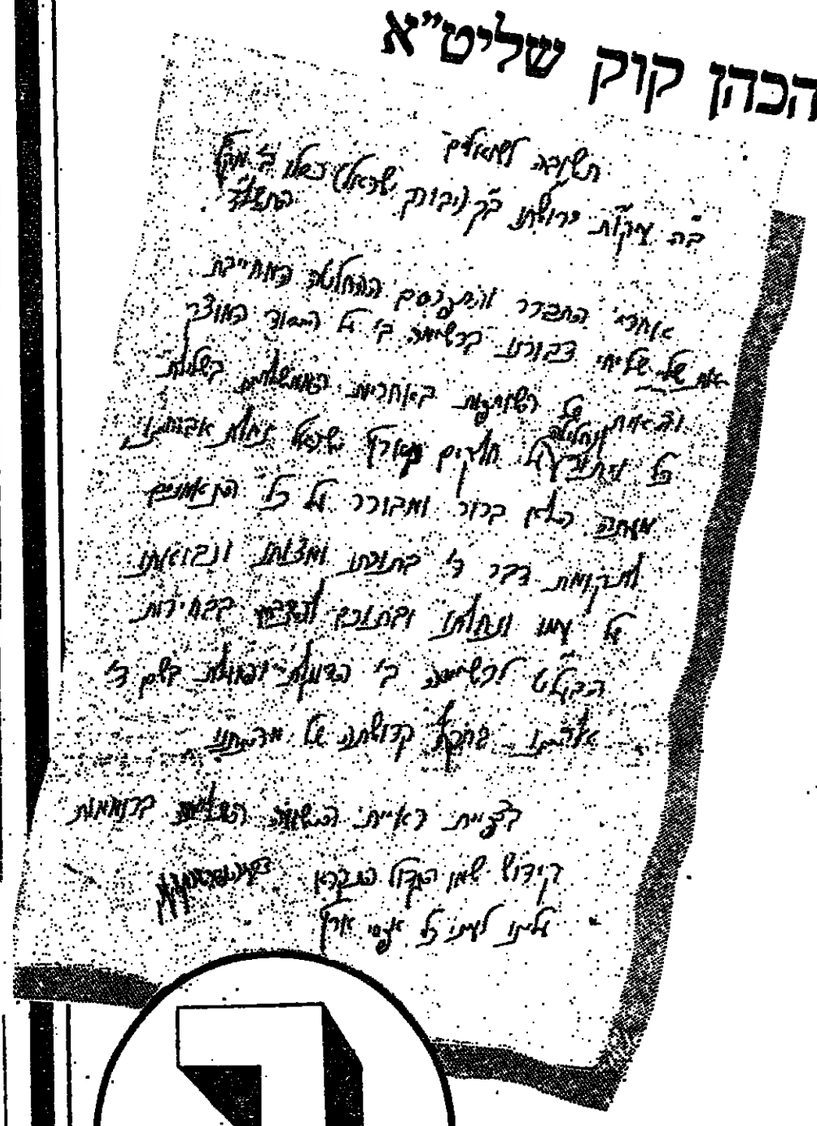

אחרי התברר והתפרסם ההחלטה המחייבת את שליחי צבורנו ברשימה ב׳ על היסוד המוצק והאיתן של השותפות באחריות הממשלתית בשלילת כל ויתור, חלילה, על חלקים בארץ ישראל נחלת אבותינו, מעתה הלא ברור ומבורר על כל הנאמנים לתקומת דבר־ד׳ בתורתו ומצותו ונבואתו על עמו ונחלתו

ובתוכם להצביע בבחירות הבעל״ט, לרשימה ב׳ הדוגלת בשם ד׳ אלהינו בתקף קדושתה של מדינתנו. בציפיית ראיית הישועה השלימה ברוממות קידוש שמו הגדול הנקרא עלינו לעיני כל אפסי ארץ.

צבי יהודה הכהן קוק

חזית דתית לאומית המזרחי-הפועל המזרחי

מפלגת העבודה הישראלית — מפלגת הפועלים המאוחדת

המערך

מחוז תל-אביב — מחלקת ההסברה

בשבת 29.12.73

בשעה 10.00 — עצרת־רעם — בקולנוע „בלילן", שד׳ ירושלים 10 (סניפי יפו, גבעת־עליה)
בהשתתפות: ויקטור שם־טוב, שר הבריאות; אהרון יריב אלוף (מיל.)
המנחה: יחזקל כפכו — מנהל הרובע

בשעה 10.30 — כנס פומבי — סניף ד׳ רח׳ יהודה הלוי 66
בהשתתפות: מ. הלל, שר המסחר; המנחה: צבי אלישלם, מזכיר הסניף

בשעה 11.00 — כנס פומבי — סניף שפירא — בקולנוע „הרי"
בהשתתפות: אהרון יריב אלוף (מיל.)
דברי ברכה: לילי בטחפו המנחה: רפאל כדשרכ — מזכיר הסניף

בשעה 11.00 — כנס חברים — סניף ירושלים רח׳ להרמריקה 55
בהשתתפות:
מאיר תלמי, המזכיר הכללי של כפ״מ; אריהו שפייזר, סגן ראש הסניף
המנחה: מאיר פלס — מזכיר הסניף

בשעה 18.30 — כנס נוזות — ב.בית ליסין רח׳ ויצמן 34
בהשתתפות: אהרון יריב אלוף (מיל.), משה קשתי, מנכ״ל „בית"
המנחה: יעקב זנה

בשעה 19.30 — כנס בצלי פלאמה — במועדון „יהדיר" רח׳ הירקון 81
בהשתתפות: פנחס ספיר, שר האוצר
המנחה: יעקב פרנק

ביום ראשון — 30.12.73

בשעה 18.00 — כנס יוצאי פרס — במועדון „יהדיר" רח׳ הירקון 81
בהשתתפות: יגאל אלון, סגן ראש הממשלה; משה קשתי, מנכ״ל „בית"
המנחה: שמעון פיסרכוב

חוק התכנון והבניה, תשכ״ה—1965

מרחב תכנון מקומי, קריות

הודעה בדבר אישור שינוי תכנית מיתאר מקומית

בגמרת בזה הודעה, בהתאם לסעיף 117 לחוק התכנון והבניה, תשכ״ה 1965, כי הוועדה המחוזית לתכנון ולבניה, בזה וישב, החליטה באישור שר הפנים לאשר שינוי תכנית מיתאר מקומית הנקרא „תכנית מס׳ ק/164 א׳ — בינוי במרכז 10423 ר״10426" — המהווה שינוי לתכנית מס׳ ק/130 — תכנית מיתאר לשטח הוועדה המקומית לבניה ולתכנון עיר, קריות — כהודעה על הפקדתו ביחד עם המסמכים המצורף אליה פורסמה בילקוט הפרסומים 1907, תשל״ג, עמ׳ 1385.

השינוי האמור, בצורה שבה הוועדה המחוזית אישרה אותו ביחד עם המסמכים המצורף אליה, ונשקף במשרדי הוועדה המחוזית ואצל ראש הוועדה המקומית לתכנון ולבניה, קריות, וכל מעוניין רשאי לעיין בו ללא השלום בימים ובשעות שהמשרדים האמורים פתוחים לקהל.

דוד נפתלי אריתי
יושב ראש הוועדה המחוזית לתכנון ולבניה מחוז חיפה

„גמול" חברה להשקעות בע״מ

הודעה

בהתאם לסעיף 23 לחוק ניירות ערך תשכ״ח—1968 ניתנת בזה הודעה כי פרסם השקיף בדבר

הנפקה של

סדרה 6% אגרות חוב 1979—1990 רשומות על שם חקרן והריבית צמודות למדד מקר המחיה בסמם נקוב של —15,000,000 ל״י (סדרה 49).
אגרות החוב כונפקה ב״6 קבוצה בבוסמת על מדד יוקר המחיה בהתאם למועדי הנסת הבקנה לרכישת אגרות־חוב. אגרות־חוב תהייבה מאושרות להשקעה כוכרת לצדכי תקנות כס הכבסה (כללים לאישור ולניהול קופות גמל תשכ״ד—1964).
רשימת החתימות תפתח ביום 30 בדצמבר 1973 ותסגר ביום 31 בכאי 1974.
צוחק כהתשקיף רצוחק בהיתר לפרסומו הנשי לרשם החברות.
עותקים מהתשקיף ניתן לשיג בשעוה הרשם של החברה, רח׳ אלנבי 115, תל־אביב.
אין לראות בהודעה זו הצעה לרכוש את ניירות הערך מההנפקה.
ב׳ בטבת, תשל״ד — 28 בדצמבר 1973.

מפלגת העבודה הישראלית - מפ״ם
המערך

אספות בהתישבות

יום ו׳ 28.12

אשדות יעקב	יגאל אלון
בארי	יצחק בן־אהרן
בית השיטה	יצחק רבין
גבר עם	משה כרמל
חולתא	לובה אליאב

שבת 29.12

נען	ישראל גלילי
בית גוברין	בוריס גל
בית קשת	עדה סירני
גדות	דני רוזוליו
חפצי בה	משה חלפון
עין זיון	שמואל איגר
עין כרמל	אברהם גיבלבר
רביבים	זאב אוטיף
אלרום	יצחק תמיר

תן מנדט לשלום
תן כח לבטחון

אתה / המערך / מפלגת העבודה הישראלית - מפ״ם

---

50 שנה לפב

תטיבת הבנין
סולל בונה ארצות חוץ בע״מ
תטיבת הכבישים והעפר
חרות בע״מ
חטיבת המפעלים
תעשית אבן וסיד בע״מ
דיור ב׳ פ׳ בע״מ

מפעלי זכוכית ישראליים „פניציה" בע״מ

הודעה בדבר תשלום דיבידנד

נמסרת בזה הודעה כי: —

הדיבידנד אשר הוצהר ביום 10-8-1973 ע״י האסיפה הכללית של החברה, דהיינו 8% על המניות הרגילות המבוכרות של —1 ל״י ושל —10 ל״י (בכפיפות ניכוי מס הכנסה בשיעור 25%), ישולם החל מיום 14 לינואר 1974.
התשלום יבוצע:

א. לגבי מניות הרשומות על שם: על ידי שיק לבעל המניה ששמו רשום בפנקס החברים ביום 10 לינואר 1974.
ב. לגבי מניות אשר בגינן הוצאו תעודות למוכ״ז נגד תלוש מס׳ 12, אשר יוגש לחברה באמצעות אחד הבנקים בישראל.

פנקס ההעברות יהיה סגור בימים 9-1-1974 עד 14-1-1974 ועד בכלל.

בפקודת הדירקטוריון
ד״ר ק. קליש
מזכיר החברה

פנתרים

הזהרו מזיופים
רשימתכם
פ

אדי מלכה נוכבי שמש לבנסת

הלוח החדש דבר

מלווה מצפון

רכוש מלווה מלחמה מרצון

בראש העיר הבעייתית ביותר

שיחה עם יהושע רבינוביץ, ראש עיריית ת״א–יפו

מאת יוסי ביילין

מי שיקבל לידיו את ראשות העיר תל־אביב, לא יקבל מקום ישיב שהכל ניתן לעשות בו. עשרות הסנים שחלפו על העיר הזאת העמיסו בה מתחם. הרחובות מוכנו לאחרות בית ולא לאוטו מס מספר אחד כעלה עכן. אנשים דיברו על מאות, על אלפים, אולי על רבבות. לא על מליון. היום אפשר להאשים את הראשונים בחוסר תכנון לטווח רחוק. אבל להאשים קל. ואם הרצפנו על העיר הזו את אהבתנו ואת עצמנו ואת בני בתינו ולא נחתו אותה גם לאחר שנסאנו לנו נכים ובגינו בתים לעצמנו, ובאנו אליה בטירות הפיתות, ובקשנו לסא אליה היסר מנמל התעופה כשהם שכולם כבר היו כאן ומכוים שרציתי להיות עם כולם. עם בני הקולנוע ובתי המסחר ורחוב הרצל הצפוף ושוק הכרמל ושכונת התקוה ובתי המלון ושיכון צמרת. אולי בשום כך צפוף לנו כאן, ואבק ורעש. אולי משום כך ברגישה העיר הזו כמו ילד קטן שלבבו מצל״ל כל אבא. אלא שהיא איננה יכולה להסיר את חבביה, ומישהו צריך לתאם איכשהו בין מה שהיא מציקה לנו ובין מה שאנו דורשים ממנה.

יהושע רבינוביץ

הרכבת מצעדם של האחרונים־הבוחרים המצוי בתל־אביב. הפך את מערכת הבחירות בעיר זו למוקד ההתענינות הכללי לאחר המערכת הארצית, ולמוקד של הרצאות משאבים של ידי שני הגושים הגדולים המאבקים ביניהם על השלטון בעשרות השנים האחרונות במחוזות שונים כמעט. עד 1959 נתונה היתה תל־אביב לשלטון הצינים הכלליים, כשהתמיכה העיקרית ניתנת להם מידי הבוחרים הערבים הנורגנים הלא כל כך דתיים. מאותה שנה עבר השלטון, לראשונה לידי מפאי, בראשותו של מרדכי נמיר. כשנה לפני תום תקופת כהונתו של נמיר קיבל מי שהיה סגנו, יהושע רבינובץ, את ראשות העיר, ובבחירות האחרונות זכה המערך ב־13 מתוך 31 המנדטים במרצת הר עיר, כשמפ״ל זכה ב־12 המנדטים, והמפ״ל משמש למרך־מאגיים משמעותית ביותר.

יהושע רבינובץ, בראיונו סגנו השניים שלו, הוא דמות מרתקת לחוקר מדע המדינה. במשך שנים רבות בדיד עצמה כאחד האישים המרכזיים במפאי, בלי שהיתה בידיו סמכות רחבה. זה כשש שנים הוא מרכז בידיו עוצמה וסמכות, ומצדיק להתאר בתפקידו הנוכחי על פני קבלת תפקיד דר מינאמי במישור הממלכתי, תפקיד המציע לו לדברי יודעי דבר.

אף שהוא נושא תפקיד דפרגמטיבי מובהק הבדוק בקבלות פנים ביצעות, פתיחת בורשי ספורט, ברכות בים האם וחיקים בים הילד, נותר רבינובץ עצמו צנוע עד להדהים, בדרך פרסום דמוראיני קשה. הכבוד עצמו הישב, סמתיב את רציונותיו ורחוק מלהתאים עצמו לדצון הקהלים.

מאז החלה מערכת הבחירות בשכנה תל־אביב שניהל רב, כיון שהמאבק בה הוא מאבק על שלטון העיר ולא רק על הוספת מנדטים. מלי חמת יום הבחירות קטפה את ההתענינות. מצד אחד, ראת המפי האמריקאי שניסה לשכנע אלוף (מיל.) לחם למאבק. הפרחים, התמונות, הכרזות הגדולות נתחלפו בהזדרות קונקרטיות יותר, שקר מזה יותר. ראם כי עניינים מוניציפליים כמו פארקים ומתרחה נראים עתה בעיניהם מפלים לעיקר, הם ישובו להיות בוערים וחשובים, ולהכרעת הבוחר תהיה בלי ספק השפעה ישירה על מה שיקרה בעיר זו.

הראיון שקיימתי עם ראש העיר פוצל למספר רב של פעמים בין פגישות הרבים של רבינובץ בעירה ובמערכת הבחירות. חלק כן השיחות נערך לפני המלחמה, חלק לאחריה. הוא היה בין המלחי באזור כהיר תפוצה, וחצה כל נסיון של מי שנמדמן במקרה לחדיר להוסיף רעיון או לבודד לשנו מלה. הכנה זו של „תנ לי לעשות את זה לבדי", האפיי־נית לרבינובץ, יש לה חלק בחישנים רבים בעיר. כשם שהיא הכה לביקורת בפיהם של בתנגדיו.

שתי תפיסות

— כמערכת הבחירות דובר הרבה על אנשים שעמם על הפיתה. האם ניתן לדבר עכשיו הבדל מהותי בין שני הגושים המתמודדים על ראשות העיר גם מבחינה זו?

— בהחלט. קיים בתל־אביב ניגוד בין שתי תפיסות בנהיגת העיר. במשך 50 שנה שלם כאן הימין ולא לא טיפל כלל בנושא משכונות העוני. לא פינה אף בית אחד. פשוט. פחד לנגע בזה. מלבד הטובה שיעשו עיר עם שבעה רמזורים דם ים מחתם. הוי כאן מחלים שנבנו באדיאבלוכה. והעובדה שהחיונך הנקצוני היה ברמה שבה היה, ושלא היתה בנייה לוגות צעירים, אמרת בשהו. אנחנו ערכנו מחפכה בתחומים אלה.

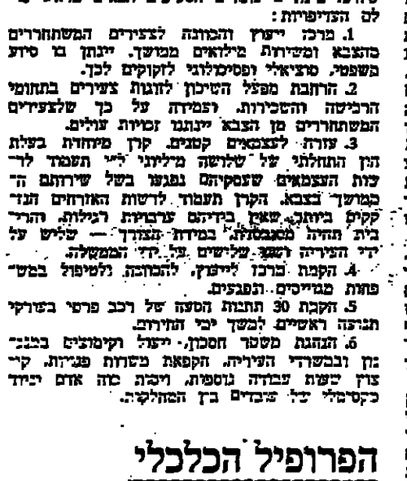

אזור הגאלריות בשטח הגדול המשופץ ביפו

— התשובן פשוט. ארבע של הדף הים בתל־אביב הוא 13 ק״מ. והירקון חוצה אותו לכמים בדיקן. החלק הצפוני נקי מבתי מלון. בחלק הדרומי. שארבע 6.5 ק״מ, הוחרנו שלושה מרחבים פתוחים: גן העצמאות שארבו 800 מטר, פארק כלור, שארבו 1.3 ק״מ והמדרון המתוכנן ביפו, שגם ארבו 1.3 ק״מ. במלים אחרות — 3.5 ק״מ בתוך 6.5 הם מרחבים פתוחים לציבור. אבל גם שלושת הק״מ המתרחים אינם מסך אטום. צוות בראשות יעקב רכ־מר, ובו שני הארכיטקטים, גיבב תכנית בנייה בנמל תל־אביב עד גמל יפו, ובה הדגמה על בנייה לגבוה ועל מרחבים של עצרות מטרים בין בית לבית. הדיבורים על סתימה הם, פשוט, חסרי בסיס.

חינוך והשכלה

— הזכרת קודם חינוך מקצועי. מה נעשה בתי־הספר זה תל־אביב ומה אתם מתכוננים לעשות בנושא החינוך בכלל?

— כאמור, שכנו דגש על פיתוח החינוך המקצועי. הגדלנוהו פי ארבעה מתוך ראיית המגמה הפנימית ובתוך התכנית שהמדינה תתבסס יותר ויר־תר על תעשיה ותכון קאחד של בעלי בקצוע אחר יתפצלו מסונות מתוחכמות בעתיד.

אנו מקימים עתה שתי קריות חינוך לילדי 14 עד 18. בכל אחת ילמדו כ־5000 תלמידים במס־לולי לימודה שונים. האחת בוקמת בצפון, לד ה„קאנטרי קלאב", והשניה בדרום, סמב „רד סינגר לונסקי". בצפון יהיה מרכז ספורט ענק, ותהיה פני מיה ל־1000 ילדים מחו״ל. כמה בתי ספר ובתי־מגורים לבורים. בדרום יקוה בית ספר דתי לבנות, בית ספר ביסודי יחיד במינו, ודות.

אנו מספלים במסגרות יום ובבני ילדים לגילאי ארבע. עד עתה מצויים כ־35 מעונות יום לגילאים אלה, ובהם כ־2500 ילדים. אנו מבצעים תכנית להקמת 50 מעונות נוספים, בשיתוף עם כל ארגוני הנשים, ותאת כדי לאפשר לנשים רבות יותר לצאת לעבודה.

אם לקפוץ מכאן לאוניברסיטה, הרי אוניברסיטת תל־אביב היא אחד הדברים הבולטים במדינה, והיא צבוה בשנים האחרונות בתנופה בלתי רגילה. חוקם מרכז מחקרי־רפואי, שבו למעלה מ־15.000 סטודנ־טים ולמעלה כ־2300 אנשי סגל. כבר היום לומדים כאלף סטודנטים לימודי סכולוגיה, ובעוד שנים מספר יוכלו אלפים לקבל כאן השכלה מכנית גבוהה.

— מה מצבם הכלכלי?

— קיים לחץ מצד צעירים רבים לקבל השכלה. וקיימים כאות מוסדות השכלה בלתי מבוקרים. הע־ירייה כבוהלה מנא ומתן כתמיכה עם בכורה החינוך לשם יצירת רשת מכללות, ברמתן בין הימין לאוניברסיטה. בתוארבי השכלה מוגים. כדי המיונך הוליד שוועדה מיוחדת תתן את דעתה על הפתרונ בתחום זה בתל־אביב. וגם האוניברסיטה ערה לבעיה יותר ויותר כשמסלולי הערב מהוים את אחד הפת־רונות לה.

כספים רבים הוקצבו גם בקרוב חדי הדרכות. ברכז הדרכות הוקם סביב הבוראון. הספרה הע־רונית ולקבלקס הוא דוגמא אחת להס־קעה. פיתחנו את מוזאון הארץ בתוך ראייתי כדי לק מן החיכוך המלים לבני הנוער. הקמנו קרן לספרות ולאמנות בהיקף שלא היה ידע עד כה בעיר; המדובר כתה הא ב־13 מליון ל״י. ד״ר מונה לתכפל מכם זה בארבע השנים הקרובות. פירות הקרן מוצאים כל שנה לעידוד הבמיה ה־ תרבותית הרחבת בעיר. הקרן מתרכזת בנושאים כמו ספרות, במה, אמנות פלסטית ומוסיקה. הוא אף הקימה קרן־בת לעידוד יצירה של אמנים צעירים.

— כיצד מעלה תל־אביב בעיות שעלו לעיר בעלהבה יום הכיפורים? ואם היתה מבחנה?

— הנורף הנצמד בעבוקן, ובעיקר תל־אביב, שהיא המרכז הכלכלי של הבריאה, כשה הוירום ובמהלה. הוירום של הפירות התבכסר כדי יום ומילמו מיטאים שכבר מתל־אביב סבל ותקלות מיוחדות. הבערכת פעלה כראוי ואיפשרה מהלך חיים הקין וללא שיבושים. הין לנו תפקידים רבים. הפעלנו את ארמבי הסחרים באספקת מצרכים חיקיים לקמטנאים. טיפלנו באספקת רכב ובהקצאת כוח אדם סיבא בחון לשוקים. כיוונו פתבדים לבתי חולים, לדואר, לתעבירה בחון, לוודי מת הבטחון ועוד. טיפלנו בהבערת פריסות שלום מחילים בחיתות לבספוותיהם. הקבנו יחידה מנ־ מבים ביחודת להסעת מטפחות פגדפים, חלים. עולים חדשים וחילים בחופשה. הקבנו יחידה לקי כר עם מטפחות הנפגעים, בערבת הדיבור בינה מדי יום כ־3000 תלמידי בתי ספר על יסודיים כוראפסקו בעבודות חיבות בבתי חולים, בדואר, במאפיות, במחלבות, בבוקים, בקופות חולים אר בתילי סיל הזה, כל זה בדוח הנבמבות מקבה לתאורה.

הייבו מוכנים למלחמה. האגף לבירותי הירום קיים בתל־אביב זה בער שנים, הוא פועל בבסגרת בלית. האגף מחרגל את נוכאי הנפקידים והוא יודע את תפקידיו. בכנים האחרונים בביבו 180 בקלטים ומחסות ציבוריים שעלו למעלה מ־20 מיליון ל״י. ובסך הכל ככסים המקלטים הפרטיים והציבו ריים בתל־אביב כ־83 אחוזים מן הדרוש. עכשיו השלמנו בנייה של כמונה מקלטים ברחוב האציל, בבינו מרכזי בקרה של הגיא על צינרים ומחסנים לאחסנת ציוד להגיא.

— באיזו מידה הוקמה פעילות זו של בניה מקלטים עם הפסקת האש?

— עם הפסקת האש קיימנו דיונים להפסקת לק־חים להיקף מערכת הבירום בעיר. אנו מקימים עתה מקלטים נוספים לבתי ספר, וכן חדרי בטחון בכל בתי הילדים בעיר, אשר בהם ניתן הדבר כהבינה סבירה. כל זה בהשקעה של יותר ב־15 מיליון ל״י. לגבי בתי ספר ובנים, שבהם אי אפשר לבנות מקלטים, מובה תכנית להעברת הילדים אל מקלטים סמוכים בעת הצורך. אנו מכשירים 74 ברחפים בעיבודה ביבר כבהסות לעוברים ושבים. אנו תובעים מהגא לבמה מקלטים נוספים בעיר. בתחום התחבורה אנו מעבדים תכנית לשיפור תחבורה אל העיר ובתוכה בשעת חירום.

— האם שונו עתה, בעקבות המלחמה, ההכנות משמרת של ירכב לבעיה?

— התכנית שעיבדנו לפני המלחמה ותוצתה על ידי תפיסה ארגנית יסודית, יחולו בה שינויים, אך אינני מבטלים מסרות ויעדים שהצבנו לעצמנו. כל פרק בתכניתנו ייבחן מחדש. בשפה המתאימה לכך, על פי צרכי השעה. דברים רבים הנראים כיום בלתי ניתנים לביצוע, יראו אחרת בעוד שנותים־ שלוש. בינתיים עוכדים הסליפים הבאים בראש סד־לם הדיפיות:

1. מרכז ייעוץ והכוונה לצעירים המשתחררים מהצבא ומעיירות מילואים ממשך. ייתנו בו סיוע משפטי, סוציאלי ופסיכולוגי לזקוקים לכך.

2. הרחבת מפלי הטיכון לחונות צעירים בתחומי הרכישה והסכירות, ופמיה על כך שלצעירים המשתחררים מן הצבא יינתנו זכויות עולים.

3. עודד לעצמאים קטנים. קרן מיוחדת בעלת הון התחלתי של שלושה מיליוני ל״י תשמד לר־צות העצמאים עשקיהם נגנוו בשל שירותם ה־ ממשך בצבא. הקרן תעמוד לרשות האחרונים הנד־ קקים ביותנן, שאין בידיהם ערבויות רגילות. הרי בית תהיה מאמלות, במידת הצדק — שליש על ידי הגיירה ושני שלישים על ידי הממשלה.

4. הקמת מרכז לייעוץ, להכוונה ולטיפול במש־ פחות שנמיים. הנבנים.

5. הוקנת 30 תחנות הטעה של רכב פרטי בשוקי תנועה ראשיים למשך יכי הנירום.

6. מתנה מסגר חסכון. ייעוד וקימוצים בבנ־ מן ובשבוחי הגיירה. הקפאת מסורות פגיות. קי־ צוץ כשות עבודה נוספת, ויכות מה אדם ייחיד כקסמלי של מבדים בין המחלקה.

הפרופיל הכלכלי

— כיצד היית מתאר את הפרופיל הכלכלי של העיר?

— ב־10 השנים האחרונות גדלה עצמתה של תל־אביב במידה בלתי רגילה. במשך 10 השנים הללו גדל הטשת הבבוה בתל־אביב ב־100 אחו־ זים, וכוסף לו 5.5 מיליוני כ״ר. יש בעיר 9500 עסקים מקבצאים הבטרתים את חצי המדינה בעב־ סים מסוריבים. המסחר הסיטונאי מערה 85 אחוזים מערבי הבדרה. וכדי להבא ליתר רציונליזציה בבסחר הסיטונאי אנו בבדרים עם לשכת המסחר ע־ דיפיקט כל קריית מסחר מתרכז את המסחר הסי־ מונאי באלבי הנוגה מוזרים ובמחסנים, לפי ה־ הגמה המצויה ברוטרדאם.

30% מן המבעסקים בת״א קטורים בתעשיה ובמלא־ כה. אנו בתלבטים קשות בהבטחת תנאי עבודה נאותים לתעשיה זעירה. ואנו נמצאים במאבק עם הממשלה על הפעורת שטחים לפיתוח הענף, לא כדי להביא תעשיה חדשה לעיר, אלא כדי לוחקים על רגליהם מפעלים ראנים יכולים לעבוד את הגיר והשבדים בתנאים בלתי נסבלים בשכונות הדרום הוך יצירת מסרד רציני לסביבה. הממשלה אמנם החליטה להפעיר למקום זו 600 דונם בשכונת עורא, אולם הדיבים בהגיה הבנייה המתוחים גמ־ שכים כבר שלוש שנים ללא תוצאות.

לפני כנים אחדות יוכנו קריית מלאכה מיוחדת בבינה בשיתוף עם הממשלה. זה אחד הפרדיקטים היחידים מסוגו בעולם. הקריה אוכלסה תוך כיתוף עם המכון לפריון עבודה. יש בה כ־500 מפעלים ו־4000 פועלים, וחברת הבת שהוקמה כדי לתחזק את הקריה עוזרה זאת באמצעות. עתה אנו נינגים לבניית קריה כמו ביפו ל־800 מפעלים: התבניות אישרו, ונעשה גם תכנון ראשוני לקראת הקמת קריית מלאכה שלישית בשכונת עזרא. שלוש הקר־ יות יתניו יאכלסו כ־2000 מפעלים, ובכך תיפתר, בערך, חצי הבעיה.

מתוך הכרה בכך שתל־אביב חייבת להיות עיר של פרנסות יצריות, יזמנו בשיתוף עם האוניבר־ סיטה תכנה מיוחדת לפיתוח ותעשיות עתירות ידע.

מרכזים בעיר

— מצד אחד מדברים על מרכז עסקים ראש־ ברוחם תל־אביב, שאליו תעבור, כל הראש, גם הרכבת התחתית המתוכננת, ומצד שני מתפתח מרכז העיר על פני מרחבות רבים, ויתכן ויהיה מרכז־ ים עסקיים נוספים, כעיקר בכיתן בית החולים „איכילוב" ובתי המשפט. איך אתה רואה מגמה זו?

— אני בראש מכן שאיפתי למרחבים לתתי־ מקם בכמי הריכוזים הקיימים — סביב הסוק הסי־ פוגאי ובשדרות מאיר הכלך; אחרת הם היו כתר־ פרסים על פני כל הרחוב ראים לא היה בכמי מזה. הלחץ המרכזי היה מביא להרס אחרי בנורים פי עסרה מזה הקיים כיום. אילולא היא לומר „מרדם לא בניתם את המרחבים הללו בבנייה?", כהרי איזור מרכזה לא היה בכמן, שמה המרחבים הללו הפכו לעצמם בקוב. רק עכשיו מסוגלים אנו לבנות את מרכזה בלא פוצמה: מרכז מגלי מרחבים המלים 100.000 ברר — בית „ביבור", בית התאחדות המעבדים, ואחרים. בארבע השנים האחרונות נתפסו בתל־אביב 2500 דירות בבלי מרכזות ריסות הבנייה; אני נאבקתי נגד זה מדעה העלונה לוויסות הבנייה, ואני מעמה הכל כדי לבנות את מרכז הנסקים הראשי כלנו כחדש. אבל אני בהחלט בעד פוליצנטריות. מוב מרכז מרכז עסקים, ומרכז מסחרי ומרכז קטנרא, ומרכז ביר נעלמה. במקום ה„סתגת" כיפר בנתה חברת „חלמיש" יחידת דיור חדשות. סכנת בחלול אחר־ מה, ובסך הכל הוצאנו 35.000 נפש ממשכנות עוני בעצר השנים האחרונות. לעובת זאת, בכל מה שנוגע לאדמות פרטיות לא יכולנו לעשות דבר. כל כוד אין חוק המחייב כיפוף בתים ישנים. אי אפשר להעקר אדם מתוך ביתו. ויתכן שבעלי הב־ תים כמוכרים בתהליכת דירים. הם מבדיפים שלא לכסף את הבתים, וכך יורד לסיכון הון לאומי של מיליוני ל״י. הבעיה בתל־אביב חמורה בביחה, כי המלחות והרחובות נורמות להתבלהה המוגרות; כל החיצים מעבים. אמנם, כלפי ראש העיר, אולם הפתרון סמון בחוץ לסיפוק הבתים. אתן לך דוגמה לחוסר האגים שלנו בתחום זה: הכבתי לקנות את רחוב הירקון, שהוא שער התיירות שלנו, ולהפצה. פנינו לשכנים בעלי בתים הנצבנו לשפץ את בתיהם. כשהמבנון יהיה בצורה זו: 40 אחוז בנצ מטעם העיריה, 50 אחוז הלוואה נוחה לזמן אחרן, ורק 10 אחוזים בזומנים. המרשה־עבר בעלי בתים בלבד קיבלו את ההצעה. שד דוגמה: לפני כמה ימים נישתי לחדק מחבה על בנייה מחדשת של כל לב תל־אביב — רחובות אחד הכם. נחמני וחס־ ביבה. כך יכל בעל בית יקבל אישור לבנות קומה נוספת, ויכסיף את הבית כולו. בכמן יגיעם בתקיים מעא ומתן עם בעלי הבתים והעניין מתנהל בעצלתיים. אבל אני עדיין חולם על החזרת היוקרה לעיר.

בשכונת התקוה, לדוגמה זאת. לא יכולה כיפר ביב. יש לחסלה. אבל גם כאן חזרת ובולה בעיית האדמה הפרטית. יש בשכונה פרבלציות לבנוים ובאה מפורים. יש בשכונה 4500 דירות בהחצינו בנות חדר אי חדר וחצי. ואי אפשר הבמיכן ל־ קיימן. לפני כבבע שנים הגדה הגיירה להסכם עם ־רסקר. לבני בניה שכונה סמוכה על 20 דונם ל־300 דירות. התחלנו בבכא ונתן עם אנשי הס־ כנה. אך הבדים הבע לבמני מחנה. כי הם דרכו פיצויים עצוב על מחירי דירות בבדכן הגיירה. ייתכן מכתה יחול בפתרון הבעיה, כיון שהמכם לפני הדשים אחדים עם שרי האוצר. הכיכון ההקצאות על הכנת לפיצוי כ־1500 מכפחות בן הסכנה, כבר לאלף מכפחות יבנו דירות חדשות, ו־500 מכפחות יקבלו פיצויים.

בעלי־בתים מתנגדים לשיפוץ

— לעתים, כשאתה מסתובב ברחובות הדרומיים של דרום העיר, ביחוד שעה שאתה מצוין בקופה השניה, קשה לך שלא לשאול מדוע אי אפשר להשקיע כסף, לחדוש הכל, ולבנות מחדש, בהתאם לצרכים המודרניים. מדוע אין מיטנים לחתמה כזו בתל־אביב?

— את תל־אביב הישנה אי אפשר לשקם, כיון שהקרקעות במאות פרטיות. כל מה שהיה בבעלות ממשלתית פונה, ופינה את מקומו לשכונות חדשות לתאורת. לאבר־כביר אין זכר. גם יד המע־ ־עדים", רכשנו שטח בתאים מיוחדים. בינינו כמה מבנים שיעבורו לבעלים עתיר ידע ושיתנו להם שירותים ברכוים. ויש עכרות מפעלים ה־ מדפקים על הדלתות כדי לבצוא אפשרות של פני־ לות בפארק התעשייתי הגדול הזה. ובזה אינבירסי־ טאית בחנות כל מפעל מה ומוסקת אם יש לו מקום בפארק.

— מה לגבי כנף המלחאות, האם המלחמה לא הוכיחה את חולשתו?

— המצב הקיים עתה בתחום זה הוא זמני, ואני לוקח על עצמי את בולא האחריות לפיתוח כנף הבלוראות. כיום שקיימים כאן כל הנתונים לפיתוח תיירות — הינטרלנד, אקלים נוח, ושירותים שונים בבידור, תרבות ומסחר. כל התחיות אינרות ע־ משקל המלאכה והתעשיה בעיר ידי בעשורות הס־ נים הבאות, ומתוך דאגה לרווחת התושבים עשינו מאמצים אדירים למניעת פיזור המיירות בתל־אביב, והצלחנו לבסס את העיר כמרכז ביירות בין־לאומי מתוך ידיעה שתיירות איננה רק בתי מלון אלא גם בתי אפנה, מסחר, מסעדות ושירותי בידור. כיום יש לנו בתל־אביב יותר מ־4000 חדרי מלון, ובעוד כמ־ שלוש שנים יהיו לנו 8000 חדרי מלון, ובעוד כמ־ בע שנים — 13.000. אנו שוקדים על פיתוח אזורים מיוחדים שיוכלו לפרנס את הארכלוסיה של תיירות — אנו מפתחים שני מרכזים נדולים — גבר תל־ אביב ונמל יפו — שיהנו מרכבי נופש וספורט לתו־ שבים ולתיירים ויכולו מסעדות קטנות וביירותים שונים בחיקף ללא תקרים ובריכה גבוהה.

— כניחס של בתי המלון על הים הם נרמה לביקורת כנגדך, שאתה נוחה להיחזות במספריב. מהם אותם מספרים?

מלון חדיש בשדרת המלונות ברחוב הירקון

— המשבון פשוט. ארבע של הדף הים בתל־אביב הוא 13 ק״מ. והירקון חוצה אותו לכמים בדיקן. החלק הצפוני נקי מבתי מלון. בחלק הדרומי. שארבע 6.5 ק״מ, הוחרנו שלושה מרחבים פתוחים: גן העצמאות שארבו 800 מטר, פארק כלור, שארבו 1.3 ק״מ. המדרון המתוכנן ביפו, שגם ארבו 1.3 ק״מ. במלים אחרות — 3.5 ק״מ בתוך 6.5 הם מרחבים פתוחים לציבור. אבל גם שלושת הק״מ המתרחים אינם מסך אטום. צוות בראשות יעקב רכ־ מר, ובו שני הארכיטקטים, גיבב תכנית בנייה בנמל תל־אביב עד גמל יפו, ובה הדגמה על בנייה לגבוה ועל מרחבים של עצרות מטרים בין בית לבית. הדיבורים על סתימה הם, פשוט, חסרי בסיס.

חינוך והשכלה

— הזכרת קודם חינוך מקצועי. מה נעשה בתי־ הספר זה תל־אביב ומה אתם מתכוננים לעשות בנושא החינוך בכלל?

— כאמור, שכנו דגש על פיתוח החינוך המקצ־ עני. הגדלנוהו פי ארבעה מתוך ראיית המגמה הפנימית ובתוך התכנית שהמדינה תתבסס יותר ויר־ תר על תעשיה ותכון קאחד של בעלי בקצוע אחר יתפצלו מסונות מתוחכמות בעתיד.

אנו מקימים עתה שתי קריות חינוך לילדי 14 עד 18. בכל אחת ילמדו כ־5000 תלמידים במס־ לולי לימודה שונים. האחת בוקמת בצפון, לד ה„קאנטרי קלאב", והשניה בדרום, סמב „רד סינגר לונסקי". בצפון יהיה מרכז ספורט ענק, ותהיה פני מיה ל־1000 ילדים מחו״ל. כמה בתי ספר ובתי־מגורים לבורים. בדרום יקוה בית ספר דתי לבנות, בית ספר ביסודי יחיד במינו, ודות.

אנו מספלים במסגרות יום ובבני ילדים לגילאי ארבע. עד עתה מצויים כ־35 מעונות יום לגילאים אלה, ובהם כ־2500 ילדים. אנו מבצעים תכנית להקמת 50 מעונות נוספים, בשיתוף עם כל ארגוני הנשים, ותאת כדי לאפשר לנשים רבות יותר לצאת לעבודה.

אם לקפוץ מכאן לאוניברסיטה, הרי אוניברסיטת תל־אביב היא אחד הדברים הבולטים במדינה, והיא צבוה בשנים האחרונות בתנופה בלתי רגילה. חוקם מרכז מחקרי־רפואי, שבו למעלה מ־15.000 סטודנ־ טים ולמעלה כ־2300 אנשי סגל. כבר היום לומדים כאלף סטודנטים לימודי סכולוגיה, ובעוד שנים מספר יוכלו אלפים לקבל כאן השכלה מכנית גבוהה.

— מה מצבם הכלכלי?

— קיים לחץ מצד צעירים רבים לקבל השכלה, וקיימים כאות מוסדות השכלה בלתי מבוקרים. הע־ ירייה כבוהלה מבא ומתן כתמיכה עם בכורה החינוך לשם יצירת רשת מכללות, ברמתן בין הימין לאוניברסיטה. בתוארבי השכלה מוגים. כדי המיונך הוליד שוועדה מיוחדת תתן את דעתה על הפתרונ בתחום זה בתל־אביב. וגם האוניברסיטה ערה לבעיה יותר ויותר כשמסלולי הערב מהוים את אחד הפת־ רונות לה.

כספים רבים הוקצבו גם בקרוב חדי הדרכות. ברכז הדרכות הוקם סביב הבוראון. הספרה הע־ רונית ולקבלקס הוא דוגמא אחת להס־ קעה. פיתחנו את מוזאון הארץ בתוך ראייתי כדי לק מן החיכוך המלים לבני הנוער. הקמנו קרן לספרות ולאמנות בהיקף שלא היה ידע עד כה בכדינה; המדובר כתה הא ב־13 מליון ל״י. ד״ר מונה לתכפל מכם זה בארבע השנים הקרובות. פירות הקרן מוצאים כל שנה לעידוד הבמיה ה־ תרבותית הרחבת בעיר. הקרן מתרכזת בנושאים כמו ספרות, במה, אמנות פלסטית ומוסיקה. הוא אף הקימה קרן־בת לעידוד יצירה של אמנים צעירים.

רחוב דיזנגוף בלילה: „תל־אביב כמרכז משיכה לארץ כולה"

סילוף המערכה בתל־אביב

מאת דנקה הרניש

11 רשימות כתמבדדות בבחירות לרמצעת עירית תל־אביב, בתן פר כרות, „מסורתיות", אחדות שהן בהחיכה „אותה הגברת בשינוי אר־ רח" וכמה רשימות בשינוי אר־ מצרך מיצגת רשימת „אמת": ה־ חזית הדתית הלאומית — המזרחי והפועל המזרחי מופיעים ברשימה הנושאת את האות „ב"; חזית דתית תורתית — אגודת ישראל ופפל״ל אגודת ישראל הם ברשי־ מה „ג"; המפלגה הליבראלית הי עצמאית — ברשימה „ד"; רק״ח, שלא היתה מיוצגת בכמצעת הע־ ריה אם כי השתתפה בבחירות הי קודמות — הרשימה „ה".

רשימת „חלוצים" מייצגת את חלוצי — ח״ל, צ״ע, המרכז ה־ הפפי ופעולי ארץ ישראל השלמה. אחיותה „קב" שמורות לרשימת מר־ קד — כק״ל וחבלת אחדה. בפעם הראשונה מופתפת בבחירות בתל־ אביב רשימה דתית נפרדת, „רת", של אברהם בוראי. מעבמד משך 23 השנים האחרונות בראש סיעת מפ״ל בכמצעת. מעיריה ועתה, ב־ תום 50 שנות חברותו בממפלגה, הקים רשימה פרטית לעיריה בעיר־ בות בשבר פיצוי בסניף. רשימות הדתות אחרות הן: „בס" — „הת־ ברה לשמיון חברתי מיסודו של ה״ב שאלי; „ד" — הפנתרים הש־ חורים דמוקראטים יסודאלים של מ״ב שלום כהן; „מי" — רשימה מדתית בולגרית למען יפו. הרשי־ מה הנוספת שעמדה להשתתף ב־ בחירות „חצ" (חזית צעירים), ש־ הדמה הרי מקרב חברי מרכז דתי צעירים, כושלה, ודב פעילות ההחירון על תמכתם ביהפעם רבי בנרן.

מספרן הלא במבול של הרשי־ מות הכמיות, לכאורה, מצרכת בחי־ רות רבגונית, אלא שבאמה מלחמת יום הכיפורים ותכל השתנה, והצניון הצבורי התבקד בעצא הבטחון ו־ הלחם. ובפיות מחוזם איכות הי חיים ושלמון עירוני תקין ירוד ב־ סולם ההתענינות. בתל־אביב גר־ צר, נוסף על כך, מצב מיוחד במי־ לו. כגרם לעיוותה של מערכת הבחירות הבוניציפאלית. הפיסת על ראשות העיר הפך הפעם לי הזמדרות אישית שלוחת ורסן, מלווה הטבאות שמטמטשות את הפיקר — את ההתמודדות על התמיות בין הנושים הרוביים. ספק אם אופי המערכה היה למעמנו של תושבי העיר; על כל פנים גם עמי קרים פלוגים רבים הסתייגו ממנו.

כל זכרות הרוצרים על צורת המערכה הזאת שמורות לאנשי ה־ ליכוד. הם הפריעו באלימות תפ־ מלולה, ראש הרשימה שלמה להם, שהכריז בראשית המערכה כי לא ישמיע אדיות את רבינובץ ואף הבטיח לזהות אבירי במסע הבחי־ רות שלו, לא עמד בהבטחתו ומזר גיבית. כל מסע הבחירות של הליכ־ כוד בתל־אביב התבסס על השמ־ צות אישיות נגד יהושע רבינו־ ביץ, בסגנון „אין לך תקדים במי־ ראות הפוליטית בישראל. בשלב האחרון של המערכה אף מצאו הפעלני הליכוד מקור השראה במי־ לה „בחדר", שהפכה בימים אלה לי טוב חמוד ביותר; אם, כי אין לבוכה זה ולא כלום עם המציאות בתל־אביב הם ניסו להדביקו במר־ דות בלתומות לשמו של ראש ה־ עיריה.

אי הגיעתו של להם במשחק ה־ פוליטי בלשון עד יותר נוכח ה־ מובדה, שהוא עצמו מוגן מפני השמצות אישיות. „לאו דווקא מ־ שום, שאין מה לומר", כפי שהתי בטא ראש ממה החסברה של המע־ רך בכתבו תל־אביב יומי שריר. לדבריו אפשר, למשל, לשאול את אלוף (מיל.) שלמה להם „מדוע הוא כיהן, בניגוד למקובל, רק שנה אחת כראש אכ״א — אך אכחנו לא־נשאל זאת. אין אנו יכולים לר־ מר דבר, תחי דבר על עברו הצבאי של להם, כי כל פגיעה בו פירושה פגיעה בצה״ל. „להם בא לירות הפוליטית בתל־אביב מייך לאחר שסיים את הקאריירה הצב־ אית שלו, כשהוא מרגיש המיבר ליתי רונות מצבו המתגדר בעברו הצבאי. הוא ניצל את הסיכוותו האישית ר־ מחיצה זו המערך לא הכריב. ה־ תוצאה היתה, שכללי משחק הוגן נשמרו רק על ידי צד אחד.

להם לא קיים גם את הבטחתו השגויה שנתן לתושבי העיר — להרכיב צוות של מומחים ולא של עסקנים. לא ז בלבד שאין בצוות שלו מומחים, לא בעייני כלמלה ולא בעייני משק, אלא שהוא כולו עסקנים מתמנו שנתנו להבריר כ־ ליזה ג׳. ארבעה מתוך עשרה ה־ מתמנים הראשונים ברשימת הלי־ כוד לעיריה הם עסקני כמרגיל ושל גיים מהם — ״לאל גרשל ואריה קרמר — סלקו מהנהלת הוותאתר־ דות לאחר חקירות רוצה עצמיו־ ת. על התבריות הקונסטרוקטיבית למתרון בעיות העיר לא אמר להם כמעט ולא כלום. ואולי, מבחינתו טוב שלא אמר. הדבר היחיד הד־ מיתאר ומתכנית מדיניה בינוי לגובה עם מעמד ידע ושמחי ציבור. עדיינו כמה דברים בתלי קר: בצחוקים כבו כיכר המדינה, למשל. הוי שם כמה בעלי מגרשים שרצו לבנות סביב הכיכר בתי חמ־ קומות. הזמנתי את אוסקר גימאייר, וביקשתי ממנו לתכנן את השמה מבלי להתחשב בבעלויות עי הקרקע. תבניתו אושרה בכל הדרגים, והיא שוברו במובהק את דרך הבנייה הקונבנציונלית. דבר דומה הרחוב בעפות הים. גם שם תיכנן האדר מבל להתחשב בבעלויות הקיימות, ותחוק אוסר שם עי אין מפקיע שוהא גבר נאה, למרי בחולצות ישות. המציג בחיוך שי גיים מבריקות ירודע להשמיין חזה אולי אין זה פגם אך האם זה זי

על יהושע רבינובץ, לעומת זאת אפשר לומר שהיא ניתן בסגולו הדרשות לראש העיר הבולה - נסיון, הבנה לבעיות העיר, תכו נה, להסרשיה, השפעה בולמנו הנכונים הרבה אהבה ומסירות ל עיר הזאת ולתושביה. התקפות שלחות הרסן של הליכוד שיבג אמנם במידת מה גם את הקו ש הסברת המערך, אך עם זאת תגלי זה רשימת „אמת" להציג לפנ רבים את תכניתה לפתרון בעיי העיר, לרבות הבעיות שנתברו ! עקבות המלחמה. באמרות לתוצ תל־אביב כתב בימים אלה יהוש רבינובץ:

„אני מבקש להאמין, כי מעש נו והישגינו בארבע השנים שעב רו; המפקיד שמלאה מינהלת ! העיר ומעיריות בשעת המלחמו הוערכותנו לקראת אחבנים נוסח הבלולים לבנה; תכניתנו המקי וסעריות לארבע השנים הבא ובעיק

"ראש העיר הוא איש מעשים ולא איש מעשיות"

רחוב רגיל
ביום רגיל
בתל־אביב יפו

את המעשיות מספר רבינוביץ ואילו המחדלים בתל־אביב מדברים בעד עצמם.

מחדלי **המערך**
בעירית תל-אביב

מוגש ע"י מטה הבחירות של הליכוד — ת"א

מדינת ישראל
משרד השיכון

קבלת הצעות לביצוע יחידות דיור

משרד השיכון עומד להכריז על ביצוען של כ־1,000 יח"ד במקומות הבאים:	באר־שבע 250 יח"ד אופקים 150 " ערד 200 " דימונה 200 " אילת 200 "

קבלנים מוסמכים, הרשומים ב„רצדה לקביעת סדרי מסירת עבודות לקבלנים" במשרד האוצר — החתכ הכללי, בהיקף של 7,000,000 ל"י לפחות, המעוניינים להשתתף במכרז הנ"ל, יפנו בכתב למשרד השיכון, אגף תכנון והנדסה, הקריה, תל־אביב, עד ליום 8.1.1974.

י. שרון
המנהל הכללי

הכוורת החדשה, האמיתית

אחר מלחמת יום הכיפורים הפסיק המערך
לפרסם את"הצוות"שלו
הסיבות ידועות לכל
האמת היא כי הצוות, המוצג לעיל, הוא זה
המתכונן, אחר הבחירות, להתייצב בראש המדינה.
"היונים" ו"הפלסטיניסטים" הללו עלולים להסיג את
ישראל אחור לעבר קווי ה-4 ביוני 1967.
הם יעמידו בסכנה את עצם קיומה של המדינה.
כל מי שרוצה למנוע אסון לאומי,
לא יצביע בעד המערך ויתן ידו לליכוד.
תנו סמכות לליכוד להקים, על יסוד ליכוד לאומי,
ממשלה חדשה בישראל
שתשרת את העם בנאמנות, ביושר, באומץ ובתבונה.
למען הבטחון והשלום
הצבע הליכוד.

הצבע
חל
טעמ

הליכוד

גוש, הרשימה הממלכתית, המרכז החופשי, תנועת העבודה למען ארץ ישראל השלמה

מפעלים פטרוכימיים
בישראל בע"מ
חיפה, ת.ד. 99
HAIFA P.O.B. 99

יצרנים של
איפטין פוליאתילן
לשמוש ביצור למוצרי אריזה,
תעשיה, חקלאות ומוצרי צריכה.
פיח תעשיתי לתעשית צמיגים,
מוצרי גומי, צבעי דפוס ותעשיות אחרות.
פוליסטירן — הייצור בקרוב למוצרי אריזה,
בדוה, תעשיה ומוצרי צריכה.

לע"ז

המפלגה הליברלית העצמאית

מכון מס ולאומל

ספורט

המובילה למאבק חוץ קשה בחיפה

המנהיגות בראש המכבית, כמו בת מכבי ת״א, יוצאות מחר ל־מצ״מת־חוץ קשה במיוחד. הן מכבים, שנשמטו עד כה נקודה אחת מלבד, ובקרי בדיוקה הזי קה בדמות הפועל חיפה. שי זינקה השבוע אל הצמרת ויש לה שאיפות „לגיטימיות" להמשי שיך ולעמוד בחלק העליון של הטבלה.

באצטדיון „בלומפילד" הצטר הפועל כפר־סבא לפעילות של כדו בלי ת״א. מלאה או חלקית. על מנת לשוב ולהתחקם בראש. אך לם קדם לכן יצטרכו גם ו׳ הבנים להכניע יריבה מוכה כמכבי פתח־תקוה, שמבחה הבלתי־ברור בתוחית ירבן אותה. בחדאי. ל מאמץ יתר.

מכבי פ״ת — הפועל כפ״ס כפר־סבא. ההפגנה המנולה ע״י השנה. המכיסה בשבת החולפת נקודה בביתה ולא מיצתה את מלוא יכולתה. אולם גם כך היא הפיגה־ברמת לזכייה בתשחק. שכן כול ההתקפה הפורה של כפ״ס (שום, פוגל ומרצ׳נסקי) הצמוד מחר הגנה בלתי־מתכנסת הכפר־סבאים צפויים לנצל זאת צל־מנת להבקיע. ואולי גם לכוב למקום הראשון.

התחזית: נצחון לכפ״ס.

בית״ר ת״א — הפועל חדרה חדרה הראקלמה בצורה נאותה בלהבה הלאומית, כך שצריך להר ציא מטבלת החישובים את גורם „המיתגונות" שלה. אלא שמכאן ד עד להימנע על חדרה כמנצחת. חדרך ארוכה. ביתי תשחק ב ביתה ותציב. כמו בעונות האח רונים. הרכב סביר ואין־ספק ש־ מרך מהשדה עם נקודה אחת ל־ פחות.

התחזית: תיקו.

הכח ר״ג — הפועל ת״א מגרש „בלומפילד" אינו מאיר ד שנה פנים ל„מגולים": הם לא נשכילו לקצור בו השנה ולו גם נצחון אחד. אבל האלופים כאר בים מ„קללת" המגרש הביתי תחלוף לבר מחר. על מנת שהם יוכלו להמשיך ולצעוד בדרך הד נכחונות ולאחר נצחון החוץ ב־ הדרה). הפועל ת״א כעודדה, ב־ ודאי. בכך שהפועל פיח היכחה את הכח בכגרשה ויש לה גם כסורת של הצלחות בבגרש הזה. אלא שחברי הארי גים יוצאבו כחר לבלות את מלוא קלפיהם כדי לכוב עם „הבית" כלשהו הביתה.

התחזית: תיקו.

בני־יהודה — מכבי חיפה

התפסד הבבה (3:0) למכבי ת״א שיבש במקצת את מלכי התיקו של „ההובים", אולם לא פגע ב־ מרדאל שלהם. בכלות הכל — הם הגיגו יכולה די מובה ודק חסרו כול ליד שערו של המכבר קדוש. כחר תצמד מלם יריבה הרבה יותר חלשה ובני מכונת התקוה יגמו כל מאמץ כדי לא להחמיץ נצחון ראשון. אולם הכל תלוי בשאלה אחת: האם יצליח אחוד בן־מובים ל„התעורר" ולהבקיע שער ראשון?

התחזית: נצחון לבני־יהודה.

הפועל באר־שבע — בית״ר ירושלים

באר־שבע מוכה בתקופה האח רונה לשבחים של משחקה הנאה. אולם האיכות שלה לא מלוה ב־ כמות (נקודות). ירושלים פתוחה את העונה בסערה ו„התקררה" ב־ מהירות גדולה יותר. אולם כחר תוטל האכמת הכרה של שתי ד קבוצות לקרן־עונית כדי לפנות מקום למשחק „גברי" ופקשנר, ללא סיכויי צדיעות לשום צד.

התחזית: תיקו או נצחון ל־ באר־שבע.

הפועל חיפה — מכבי ת״א

אם היה המשחק מתקיים ב־ „בלומפילד" לא היינו מהסמים לקבוע את מכבי כמנצחת ודאית. אולם בקריית־חיים הביטובים ה־ תיאורטיים הולכים מעט לאיבוד. צריך לקחת בחשבון את גורם ה־ ביתיות ואת התפטרות הבדולה של חיפה. אמור, עם זאת, לסכוח שמכבי מוליכה את כל 16 ה־ קבוצות בלאומית ויש לה הרכב קבוע ובעל פוטנציאל גבוה.

התחזית: תיקו.

מכבי נתניה — הפועל פ״ת

שתי הקבוצות שיבשו בתיקו אפס את מסוקיהן בבבה החוד לפת: נתניה כפיה תוצאה זו על כפ״ס (בחוץ), ופ״ת נאלצה להסתפ־ פק בכך בבית. לאחר הצבבה ש־ שתי הקבוצות כצדיות בכיכר ב־ ב״ש רצון. צפי לצופים בכחוק ער ובחבה. הנצחון עשוי ליפול לכל צד.

התחזית: תיקו או נצחון לנת־ ניה.

הפועל ירושלים — מכבי יפו

לירושלים תיתכן הזדמנות גר־ ספת להשיג בבתון בכורה מול היפואים, שכשלו בשבת האחרו־ נה בביתם. יפו תוזה כרוצה אם תשיב נקודה. ככן אף כי היא מציבה הרכב פוגע אי יותר מלא. אין היא מפיקה ממנו את מלוא התועלת.

התחזית: נצחון לירושלים.

בליגות א׳

מחוז הצפון: הפועל סידוני הכרמל — הפועל ר״ג. הפועל עכו — שמשון. הפועל נתניה — בי־ תיר נתניה. מכבי הרצליה — הפועל הרצליה. הפועל קריית־ שמונה — הפועל צפת. הפועל טבריה — בני־צברגה. הפועל קריית־אתא — הפועל נהריה. הי־ רוצי מגדל־העמק — הפועל נוד־ ליאל.

מחוז הדרום: מכבי רעננה — הפועל לוד. מכבי רמת־גמ־ דר — הפועל פרדסיה. בית״ר רמ־ לה — הפועל בית־שמש. הפועל חולון — הפועל דימונה. הפועל אשדוד — הפועל רמלה. הפועל בת־ים — מכבי חולון. הפועל באר־יעקב — הפועל יהוד. הפועל ראשון־לציון — נס־ציונה.

איראקס — ריאד 3:4

קבוצת הכדורגל הנולנדית איראקס אמסטרדם ניצחה במאר־ ריד את ריאל הבקומית 3:4 (1:1), במסגרת ידידות.

בינשר נצ׳ ריאל וראס בא־ ראקס הבקיעו שני שערים כ״א. שני השערים הנוסמים לאיראקס הובקעו על־יד סוביר ואן־האגן.

שיאן עורכי ואלוף אולימפי נוצחו

שתי הפתעות גדולות נפלו ב־ תחרות האיק באוקלנד. נירי־ לאנד, כאשר השיאן העולמי ברי־ צת 10.000 מ׳. הבריטי דייב בר־ טורד, פיגר ב־4.8 ש׳ אחרי המנצח הניו־זילאנדי דיק קוואקס. שעבר 5000 מ׳ ב־13:34.0 ד׳. בדומו ל־ מטרה הגיע טיא ארצי מצוין ב־ שלושה מיל — 13:02.4 ד׳.

האלוף האולימפי ב־1500 מ׳, ד מיני שאקה ואסלה. סיים שלישי ברצת המיל. שהמנצח הניו־ז־ לאנדי, גין יולקן. בא את המרוחק ב־4:01.0 ד׳.

ראשי מוסדות הספורט בארץ (משמאל לימין: ח. ויין, ח. גלובינסקי, י. ענבר, מ. הלה, ע. מילצין, י. זאבי ש. ללקין) הניחו זר על קברו של דוד בן־גוריון בשדה־בוקר והתייחדו עם זכרו.

הנחה בדמי ביטוח עקב השבתת רכב

החזכון בתביעה נזיקין אשר יובע מהשבתת כל הרכב בתריגה יכסה אחת בשבע יקבל ביקוי מתאים בדמי הפיצוי הבשהלמים על ידי בעלי כלי הרכב, בבא חצה בזיקין התצרשים הקיימים ווים — על כך סכם בין סגן שר התחב־ בורה מר יעקבי והמבוטח על החס־ כון הביטוח במשרד האוצר דיר י. פיקר.

לציין כי פוליסות הביטוח בת־ חדשות, בדרך כלל, אחת לשבע, ואפילו תיקבע הנחה כלשהי הזל ב־16.12.73 יהנו מהנחת זו רק אלה המחדשים את הפוליסות לאחר חצ־ ריך זה, לא ידוע, בשלב זה, לכמה זכן תימשך הזמינותה ובמידה ש־ הנקבה תובטל במשך השנה יחייב המבר התחשבנות נוספת בין חברות הביטוח לבין בעלי כלי הרכב.

לפי הנוהלים הקיימים נקבעים דמי הביטוח מתקופה לתקופה על יסוד נסיון התביעות למעשה בת־ קופה שהלפה. ובמסגרת דיונים אלה יתנה הציבור המבוטחים מס־ לוא החסכון אשר יובע מהשבתת כלי הרכב יכסה אחת בשבע.

בנהוגות סלחם סלכה כלהמדי

הגרלת הלוטו ללא פרס ראשון

איש לא ניחש את ששת המס־ פרים הנכונים בהגרלת הלוטו ב־ יום 25.12.73 והסכום המיועד ל־ פרס ראשון עובר לשבע הבא.

בפרס הכני (5 ניחושים נכונים המספר הנוסף) היו 5 זכיות בנות 4525 ל״י כ״א. בפרס השלישי (5 ניחושים נכונים) היו 177 זכיות בנות 255 ל״י כ״א. בפרס הרביעי (4 ניחושים נכונים) היו 6717 שכ־ יות בנות 10.10 ל״י כ״א. בפרס החמישי (3 ניחושים נכונים) היו 76.025 זכיות בנות 2.30 ל״י כ״א.

שני הפרסים הגדולים בהגרלת הפיס בנוש דן ואזור השרון

בהגרלת הפיס שהתקיימה ב־ 20.12. זכו בסך 150.000 ל״י כ״א: עקרת בית מבבעוניים הזפא באזור השרון.

אבן־פינה למרכז הרפואי של קופת־חולים „מכבי" הונחה אתי כול ברמתיגן בנוכחות שר־הבריו אות ו. שמרוב, ראש העיר ד״ר י. פלד וראשי מכבי הפלבי. ה־ מרכז החדש יכלול מרשאה. מעב־ דה. מכון רנטגן. מכון אלקטרו־ תראפיה ופיזיותראפיה. שירותי רופאים. מומחים ומיוחלת.

היום-
אנו מציגים לבחירה את-
המקום ה-21
ברשימות לכנסת

ברשימת המערך-
אריה (לובה) אליאב

ברשימת גח״ל-
יצחק מודעי

במי אתה בוחר?

תן מנדט לשלום-תן כוח לבטחון

אתה

הצבע מערך

המערך / מפלגת העבודה הישראלית - מפ״ם

אנו העומדים בראש ערי הפיתוח
ומועצות הפועלים שלהן, דוחים במורת־רוח
את מודעות השיטנה של הליכוד,
שהתפרסמו בעתונות נגד שר הארצר, פנחס ספיר.

אין לערי הפיתוח ידיד נאמן ומסור מפנחס ספיר.
אנו רואים בו אבי עיירות הפיתוח ומטפחן.
הוא האדם שעמד ועומד לימיננו בהגעים קשים
של עשייה יומיומית כבימי חגי בהם
אנו מציינים השגי הפיתוח, ההרחבה והקידמה.

ישובינו לא היו מגיעים להשגיהם בלי ידו האמיצה
והבוטחת המושטת לנו לעזרה ולהדרכה בכל זמן

אנו בטוחים, כי בין המקטרגים
אין איש המשתווה לפנחס ספיר במרצו, במעשיו,
במסירותו ובזכויות השמורות לו
במשק הישראלי בכלל - ובערי הפיתוח בפרט.

עמרם לוק, ראש המועצה המקומית בית־שמש
מאיר כהן, מזכיר מועצת פועלי בית־שמש
אסף פרנקל, ראש המועצה המקומית מטולה
רפי אדרי, מועמד לראשות המועצה המקומית, חצור
יהודה קדוש, מזכיר מועצת פועלי חצור
אהרן נתמיאס, מועמד לראשות עיריית צפת
ומזכיר מועצת הפועלים בצפת
דוד מורה, ראש המועצה המקומית, קריית־שמונה
אורי דוקטורי, מזכיר מועצת פועלי קריית־שמונה
משה צחר, ראש עיריית טבריה
מנשה שוען, מזכיר מועצת פועלי טבריה
יעקב גוז, מזכיר מועצת פועלי יבניאל והגליל התחתון
יצחק קינן, מועמד לראשות המועצה המקומית בבית־שאן
מנחם בן־בסט, מזכיר מועצת פועלי בית־שאן
צבי אלדורוטי, ראש המועצה המקומית מגדל־העמק
יהויכין גבאי, מזכיר מועצת פועלי מגדל־העמק
שמעון שחורי, ראש עיריית עפולה
שלמה מאירוביץ, מזכיר מועצת פועלי עפולה
מרדכי אלון, ראש המועצה המקומית נצרת־עלית
מנחם אריאב, מזכיר מועצת פועלי נצרת־עלית
אילן גבריאלי, ראש המועצה המקומית, יקנעם
עמוס משה, מזכיר מועצת פועלי יקנעם
ברוך ונגר, ראש המועצה המקומית, כרמיאל
עזרא פיק, מזכיר מועצת פועלי כרמיאל
אלי בן־יעקב, ראש המועצה המקומית, מעלות־תרשיחא
מרדכי כהן, מזכיר מועצת פועלי מעלות־תרשיחא
גרשון טץ, ראש עיריית נהריה
אפרים שריר, מזכיר מועצת פועלי נהריה ושלומי
ישראל דורון, ראש עיריית עכו
יצחק חזיזה, מזכיר מועצת פועלי עכו
דוד חזן, ראש המועצה המקומית, שלומי

צבי איצקוביץ, ראש עיריית לוד
יוסף אזולאי, מזכיר מועצת פועלי לוד
יצחק יצחקי, מועמד לראשות עיריית רמלה
אברהם שמיל, מזכיר מועצת פועלי רמלה
אפרים לוז, ראש המועצה המקומית, יבנה
אהרן חגג, מזכיר מועצת פועלי יבנה
שאול בן־שמחון, מועמד לראשות עיריית אשדוד
רפי כהן, מזכיר מועצת פועלי אשדוד
אהרן חייבי, מועמד לראשות עיריית אשקלון
יעקב אלון, מזכיר מועצת פועלי אשקלון
אריה מאיר, ראש עיריית קריית־גת
משה עינו, מ״מ מזכיר מועצת פועלי קריית־גת
דוד עבודי, ראש המועצה המקומית, קריית־מלאכי
אליהו בבילה, מזכיר מועצת פועלי קריית־מלאכי
יונתן יפרח, ראש המועצה המקומית, שדרות
יעקב אלקבץ, מזכיר מועצת פועלי שדרות
יחיאל בן־טוב, ראש המועצה המקומית אופקים
שמואל קובי, מזכיר מועצת פועלי אופקים
אליהו נאוי, ראש עיריית באר־שבע
אורי סבאג, מזכיר מועצת פועלי באר־שבע
אלי מויאל, מועמד לכנסת מטעם הגב
ערמון לרדו, מועמד לראשות עיריית דימונה
יהודה יפת, מזכיר מועצת פועלי דימונה
דק אמיר, מועמד לכנסת מטעם הגב
אברהם שוחט, ראש המועצה המקומית, ערד
בצלאל טביב, מזכיר מועצת פועלי ערד
חיים אבוצרור, ראש המועצה המקומית, ירוחם
אברהם בן־שושן, מזכיר מועצת פועלי ירוחם
אשר אזר, ראש עיריית אילת
צבי שבטמן, מזכיר מועצת פועלי אילת

„בני יהודה"
בעד
יהושע רבינוביץ

לתושבי שכונת התקוה, לאוהדי „בני יהודה" ולכל חובבי הספורט בתל־אביב:
בשבוע הבא יתקיימו הבחירות לראשות עירית תל־אביב—יפו.
הנהלת אגודת „בני יהודה" קוראת לתושבי השכונה לתמוך במועמדותו של ראש העיר, יהושע רבינוביץ.
אנו בטוחים, כי בחירתו מחדש לראשות העיר היא לטובתה של השכונה כולה ולטובת אגודת „בני יהודה".
מר יהושע רבינוביץ תמך כל תקופת כהונתו באגודה ועשה כמיטב יכולתו לשפר את מצבה. בלי עזרתו — לא היינו יכולים להקים את המגרש החדש שלנו בשכונה.
בלי עזרתו — לא היינו יכולים לדאוג לשחקנינו.
לכן, אנו חוזרים וקוראים לכל אחד ואחד בשכונה:
תנו קולכם ליהושע רבינוביץ, ועזרו לו לעזור לנו.

בברכה
הנהלת אגודת „בני יהודה"

תן כוח לשלום ולביטחון

אתה

הצבע המערך / מפלגת העבודה הישראלית - מפ״ם

„אף אחד לא פעל בהיקף תחומים כזה ובהצלחה כזו כמו יהושע רבינוביץ."

(שאלות ארשיות ליהושע רבינוביץ, עורך — יעקב אגמון, גלי צה"ל)

שרשרת גדולה, מענינת, ולא ידועה כל כך, של מפעלים, נתגלתה למי שהאזין בשבת לראיון עם ראש עיריית תל־אביב, יהושע רבינוביץ: הפארקים, קריות החינוך, מעגן הספינות, העברת שוק „הכרמל", ומעשים אחרים אשר יש בהם כדי להעלות את איכות החיים בעיר הגדולה. ראש העיר הצטייר באזני שומעיו כאיש מעשה מובהק, רחוק מדמגוגיה, מסוגל לדווח בכובד ראש על הישגים כמו על מחדלים.

יומי ביילין/דבר

— כאת גרשון הר, כתב „ידיעות אחרונות" — „כמי שפעל כמחיצתם של מאיר דיזנגוף, משה שלמה הנדמים של תל־אביב לא פעל כחיקף תחומים כזה ובהצלחה כזו, כמו יהושע רבינוביץ".

בהצהרה זו יצא מר ברוך רוזן, מראשי לישכת המסחר של תל־אביב.

גרשון הר/ידיעות אח.

אינני תושב תל־אביב כיום, אך גרתי בה בתקופת שלטונם של ראשי העיר מהציונים הכלליים, ישראל רוקח וחיים לבנון. מי שזוכר תקופות עלובות אלו, על המחדלים הנוראים, העזובה, הלכלוך, הזנחת השכונות, זיהום הים ועוד, יודע להעריך את הפעולה הגדולה שעשה יהושע רבינוביץ, כסגן ראש העיר בזמן כהונתו של נמיר, וכראש עיר בזכות עצמו, לתיקון ושיפור המצב. כיום דרושים מאות מיליונים, שאינם בנמצא, לתיקון כשלונות העבר של רוקח ולבנון, וכיום עומדת הבעיה הקשה של תל־אביב כמטרופולין למאות אלפי אנשים הבאים בתחומה יומיום, בלי שיימנו עם תושביה משלמי המיסים. מי שמבין את בעיותיה של תל־אביב ואת כושרו של רבינוביץ, יודע שאין לו במה להתבייש מול איזה „כוכב שביט" או אלוף רמיונאים.

דניאל בבוך/אות

...שום מכון קוסמטי לא יהפוך את יהושע רבינוביץ' ל„נשר זהר" פושוגני.

הוא, בסך הכל, איש המעשה והיושר, הרמשקיע עצמו בניהול הגדול והסורר בכרכי הארץ.

שלמה שמגר/ידיעות אחרונות

נוסף על הנסיון הרב והעוצמה הפוליטית שרבינוביץ יכול להציג אותם בכרטיס־הביקור שלו, קיימת תל־אביב, העיר שרבינוביץ שינה את פניה ללא הכר בשנים שהוא מנהל את ענייניה.

בעשר השנים האחרונות נבנו אזורים שלמים של תל־אביב מחדש. הוף הים שהיה מכוער ומזוהם מקבל פרצוף חדש, גרנדיוזי. אזורי רחצה ניסכים הוכשרו לשימוש הרבי העיר. אפשר אולי להתווכח על פרט זה או אחר בתכניות הגדולות, אבל אי־אפשר להכחיש שהדברים נעשו בתנופה גדולה ובתכנונם של הארכיטקטים הטובים ביותר.

לרבינוביץ יש סבלנות ונשימה ארוכה, דומה שיש לו גם הכוח להפוך את מה שנראה היום בלתי־אפשרי למציאות היום־יומית שלנו.

עידית זרטל/דבר השבוע

זה הזמן לרצינות ולאחריות־
זה הזמן של יהושע רבינוביץ!

הצבע **אמת**

המערך לעידית תל־אביב יפו

ועדת הבחירות המרכזית לכנסת השמינית

הודעה בדבר הסעי בוחרים

בהתאם לחוק הבחירות, זכאים להסעה על חשבון רשות הבחירות המרכזית, בעלי זכות בחירה אשר ייכנסו ביום הבחירות כחוק לגבול הטריטוריאלי של הישוב אשר בו נמצאת הקלפי שלהם, האת בתנאי שהקלפי מרוחקת 20 ק"מ ומעלה ממקום המגורים.

ההסעה תבוצע באמצעות התחבורה הציבורית הבין־עירונית ורכבת ישראל, בסגרת קוי ההסעה הרגילים ולזה הזמנים הרגיל.

כרטיסי נסיעה לזכאים יופצו לרשות הציבור במקומות ובמועדים הבאים: —

א) בישובים עירוניים:

1. בלשכות המוחיזין של ועדת הבחירות, אשר הפעלה בימים 29/30.12.73 בין השעות 18.00—22.00, 31.12.73 — בין השעות 07.00—23.00.
2. בתחנות הרכבת — לנסיעה ברכבת.
3. בתחנות הלוקח מיוחדות בערים, בסמוך לתחנות האוטובוסים המרכזיות.

ב) בישובים כפריים — בתחנות הקלפי בישוב, ביום 31.12.73, בין השעות 07.00—21.00.

רשימת התחנות לחלוקת כרטיסים ולשכות המוחיזין כתפרסמות מטעם ועדות הבחירות האזוריות על לוחות המודעות העירוניים.

בגלל מצב החירום והפעלת שרותי התחבורה הציבורית במודים מצומצמים, מתבקש הציבור לעקוב אחר לוח הזמנים ולהקדים נסיעתו.

ועדת המקומית לבנין והבנין עיר בני־ברק
מודעה עפ"י סעיף 149 לחוק התכנון והבניה תשכ"ה — 1965

בית הזמנה צפוי ויר־ הגישה בקשה לועדה זו להגי

דלת כרפסות בבניה במגרש 6190 חלקה 555 רחוב אהבת ציון 18, אזור מגורים ב' ת.ב.ע. 194, וזה שיא בהתאם לתכנית המתאר מס' 105א', לבני־ברק.

כל מי שיש לו ענין בקרקע הנ"ל, רשאי להגיש את התנגדותו

המבוקשת הוך 14 יום מהתאריך מודעה זאת. לאחר מכן תהן הוד דה המקומית את המלצתה לאשור המבקשה לועדה המחוזית לבנין ערים תל־אביב, נראת ערים.

ל. גוטליב
ועדה המקומית לבנין והבנין עיר בני־ברק

דבר רק"ח

הבוחר שואל — ח"כ מאיר וילנר משיב

שאלה: מהי תוכנית השלום של רק"ח ומהי הערובה להגשמתה?

תשובה: תוכנית השלום של רק"ח היא אותה התוכנית שהצענו לפני המלחמה כדי למנוע את המלחמה. עתה, אנו מציעים שוב את אותה התוכנית כדי למנוע מלחמות ואסונות נוספים וכדי להשיג את השלום.

תוכנית השלום של רק"ח באה להבטיח את הזכויות של ישראל ושל העמים הערביים כאחד; ופירוש הדבר:

* נסיגה מהשטחים שנכבשו במלחמת יוני 1967;
* הבטחת זכות קיומה הריבוני ושלמותה הטריטוריאלית של מדינת ישראל כמו של המדינות הערביות;
* הבטחת זכות קיומה הריבוני ושלמותה הטריטוריאלית הפלשתינאי;
* הבטחת תופש שייט לישראל, כלכל המדינות, בתעלת סואץ ובמיצרי טיראן.

תוכנית השלום הזו נתמכת ע"י כל עמי העולם, כולל העמים הערביים, והיא תואמת את החלטות האו"ם. **תוכנית השלום של רק"ח היא צודקת וריאלית בהחלט.**

שאלה: מה הם הסיכויים להצלחת ועידת ז'נבה?

תשובה: הסיכויים להצלחת ועידת ז'נבה הם רציניים ביותר. הם תלויים במידה רבה ביותר במדיניות הממשלה שתקום אחרי הבחירות לכנסת. אם הממשלה תנקוט במדיניות חדשה, תטוש את התביעות לסיפוחים טריטוריאליים ותכיר בזכויות של העם הערבי הפלשתינאי — נזכה במהרה לשלום צודק וברקיימא אשר יתן בטחון לישראל.

שאלה: וכיצד לפתור את הבעיות החברתיות?

תשובה: פתרון הבעיות החברתיות תלוי במידה גדולה בהשגת השלום. בתנאים של שלום לא יבוזבזו מיליארדים כה רבים למטרות צבאיות ולמלחמות. השלום יתן לישראל גם בטחון וגם יאפשר לפחור הרבה בעיות חברתיות. לכן קיים קשר הדוק בין המאבק לשלום לבין המאבק לפתרון הבעיות החברתיות.

הצבע רק"ח

למען חיזוק המאבק להצלחת ועידת ז'נבה, לשלום ולבטחון, לפתרון הבעיות החברתיות, ולביטול האפלייה העדתית והדיכוי הלאומי — חזקו את רק"ח!

תל־אביב
ת.ד. 26205

המפלגה הקומוניסטית הישראלית — רק"ח

בעד שלום־אמת לא התקפלות שתביא מלחמות חוזרות וסיכון המדינה.

הצבע חל טעמ

הליכוד

מוקד

והממשלה הבאה

הנהלת „מוקד" החליטה ב־23.12.73 על 4 קווים, שינחו את סיעתה ביחסה לממשלה הבאה:

1. סיעת „מוקד" תצביע הבית נגד כל ממשלה של ה„ליכוד". ונגד כל ממשלה בה יישותף ה„ליכוד". עבדה זו נובעת מחברתנו, שה„ליכוד" או „הליכוד־הלאומי" עלולים להביא אסון על ישראל.
2. סיעת „מוקד" התנגד לחידוש ממשלה בהתכונות הקודמות, עבה מופקדים דיין, גלילי וגולדה באיר על מדיניות ישראל.
3. סיעת „מוקד" תהמוך בכל צעד היובי שתעשה הממשלה שבמרכזה יעבוד ה„מערך" בכיוון של יחמת־שלום סבירה והיקונים חברתיים. ולפי משקלם של צעדים אלה הקבע — באופן־חיבה — את יחסה לממשלה כזו ולפעולותיה.
4. אם תעמוד בכנסת סכנה של הפלת־ממשלה שה„מערך" במרכזה, ופינוי מקומה לממשלה שה„ליכוד", הימני ישתתף בה או ירכיב אותה, תעשה סיעת „מוקד" הכול כדי למנוע סכנה זאת ובהתאם לכך תצביע בכנסת.

אגודת

השבוע ביד יצחק בן־צבי ירושלים

ה—ט טבת תשל"ד — 30.12.73 — 3.1.74

יד יצחק בן־צבי ממשיכה לקיים סדרת הרצאות מיוחדות מדי יום בשעה 17.00.

התכנית:

יום ראשון, ה' טבת תשל"ד — 30.12.73
מגזרים במדבר יהודה
— דר' אשר עובדיה

יום שני, ו' טבת תשל"ד — 31.12.73
יחידות הגוף של מדבר יהודה
— מר זאב משל

יום שלישי, ז' טבת תשל"ד — 1.1.74
הרוזדון — לאור החפירות בהרודיון ההתחיה
— דר' אהוד נצר

יום רביעי, ח' טבת תשל"ד — 2.1.74
המבצרים הבולטים של יריחו
— מר זאב משל

יום חמישי, ט' טבת תשל"ד — 3.1.74
נבי מוסה במדבר יהודה
— פרופ' זאב וילנאי

בשיתוף עם המחלקה לתרבות, עיריית ירושלים
ההרצאות תתקיימנה בצריף יד יצחק בן־צבי,
הכניסה מרחוב אברבנאל — גן הבוטני.

הציבור מוזמן.

הסעריה לתולדות הישוב של יד יצחק בן־צבי נפתחה לציבור המבקרים.

הסנה

חברה ישראלית לביטוח בע"מ
הראשונה בישראל
בגודלה,
מהימנותה
ותוכניותיה

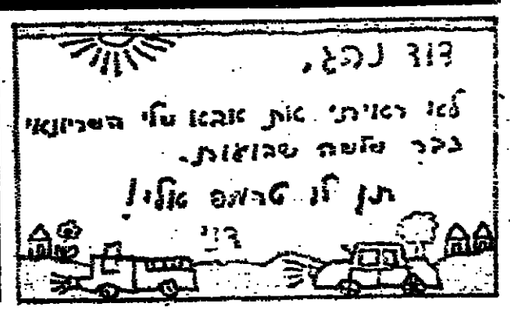

ספיר תובע תכנון המשק לאפשרות של תקופת רגיעה

מאת דניל לוסקין,
מומחי הכלכלה של „דבר"

מהמדיניות שהא לתכנן את המשק ל־1974 רק לפי שלו־שת החדשים של „רעידת האדמה", אלא לראות את תכנונו בחזקה ברחב יותר, כולל האפשרות של תקופת רגיעה — יצא אתמול שר־האוצר פנחס ספיר בישיבת הועדה לתכנון המשק של המועצה הכלכלית המיוחדת לשעת חירום.

ברשתו של ספיר לתכנון המשק לשנה הבאה הוא מובא מחדש מהבוען עליידי חלק בחברי ד צ׳ דה, בראשותו של שר המסחר הד

מטוס־ריסוס נחת נחיתת אונס; הטייס נפצע קל

מטוס ריסוס קל, שהיה בדרכו מהרצליה לריסוס בשדות העמק, נחת אתמול נחיתת חירום פראדי, בסמוך אות שכונת נוה שאנן בחיפה.

הטייס, איקן סלע, נחבל קלות לאחר שנחלץ מהמטוס שניזוק. הקרה אירע סמוך לשעה 10.30 לפני הצהריים. כשמטוס שהיה ל־לא מטען ריסוס. נחת את נחיתת חירום בסמוך ליד רחוב חזקיה.

בגלל המטוס נגרר בשקוע, הכביש הימנית התנפצה, ואילו גלגלי הנ־היתה אף הם נפגעו כשקוב.

אחד מהפצעים, שצבדו בבנין סמוך, הביר את הטייס למרפאת קופ״ח. שם קיבל טיפול ראשוני הסלה לביתו. מפקד מטפרת מרחב חיפה, ניצב מרדכי רון וסגן ניצב ב. סדה יצאו למקום התאונה.

כתב צתים בחיפה, מציין, כי בסמוך התרסקה האחרונה שבמטוסי התאבורה פתוא בחקירה ובודקים את מסלול טיסת המטוס ומה הגר־רם לנחיתת החירום שביצע. (ע)

איום בפיטורי מורים שלא יוסיפו שעות־הוראה חינם באוניברסיטה ע״ש בן־גוריון

מאת א. נבון, סופר „דבר"

רקטור האוניברסיטה ע״ש בן־גוריון בבאר־שבע שי־לח למורים חוזר בו הוא מאיים בפיטורי אותם המו־רים אשר לא יסכימו לחו־סיף על שעות ההוראה ללא תמורה.

בחוזר מצביע הרקטור, פרופ׳ צבי פלה, על מצב החירום השורר במדינה. החלט על סידורים כדי לאפשר לבמיוסים להסיג את מי־רב חובר הלימודים. יקוימו כמה מסלולי לימודים. הסיפודים יינתנו מספר פעמים וסוף שנת הלימו־דים תחיה בספטמבר. המורים מתבקשים לחתום על הצהרה ל־פיה יסכימו ללמד מספר רב

היורדים החוזרים לא השאירו כתובת

במשרדי הקליטה הסוכנות בני־מל התפוצה לדר אין יודעים היכן נמצאות עתה חמש המשפחות ה־יורדות מברה״מ שהגיעו לישראל לפני ימים אחדים. לאחר שסובב כתובות מסבר באירופה בבלי ש־נתקבלו בחזרה על ידי הפלמגות הסובייטיים.

כאשר שבו לישראל התבקשו בהלה בנמל התעופה לדר ולאחר בכן נעלמו לפתע.

מומחי מסדר הקליטה משערים כי הם הגיעו ממנית לקרובי מש־פחה בישראל. כאשר פנו היורדים את הארץ, היו להם דירות שמופקו להם כמולים הדשים. (ע)

נסיון שוד מזויין בצפון תל־אביב

שני אנשים מזויינים בתת מקלע ניסו, אתר ליום ה׳ לשדוד טבפת יקולום יקרה מאשה ברחוב מסקי ניר בתל אביב. המתלונן, אליק מיקולינסקי, סיפר במשטרה, כי כאר־שר הגיע יחד עם אשתו סמוך לחצות לביתו, התקיפו האנשים שני השודדים ואיימו עליהם בתת־מקלע „עוזי".

כאשר הבחינו השודדים בטבפת שבידה מתת מיקולינסקי ניסו להר־סירה בכוח. האשה הקיפה צעקות ובעקבות זאת נמלטו שני השודדים במכונית שהמתינה להם בקרבת מקום. (ע)

נחסך ארנקה שד הדשבת חיפה

שושנה בר יוסף, המתגוררת בר־חוב בית לחם בחיפה, הותקפה אתר ליום ב׳ על ידי שני אלמונים שהר־ביהו מתוך החזיקה והסגר מידה ארנק שהכיל 260 לירות ומסמכים. ההתקפה נמלטו מן המקום. ה־משטרה הרוצה ופתחה בסריקות ובהמשך נתגלה הארנק ריק בקר־בת מקום.

הראשל״צ הרב עובדיה יוסף: לא תהיה בעיית עגנות

הרב הראשי עכביה יוסף הודיע אתמול, כי מתרדין מיד הר המפקל בעקרון הדלים ד הנדרים של אחל מקל הה הישיים כמשאתו המשתמ־מות הרב הראשי לתחל התי אלף חרב מדיכי פרוון ומכנו אלוף־משנה הרב בר נבון. ביתי דיון זה מציא מסכדין לכל סקרה הקרה, הקומע את מר תו של הדלל עלי הדלמה. כי אמן זה, יש לקוות, ייפתרו כל בעיות העגנות של מלחמת יום הכיפורים.

בפגישה עם כמהלי בתי־ספר יהודיים מארחיב וקנדה, הנמצאים בסיור הנתלמות בארץ, נשאלו שאלות רבות הנבעות לחיי יום יום של הסיעוך היהודי בגולה וכן שאלות הילכתיות. הרב הראשי השיב בהרחבה לשאלות שנשאלו ופורר את הכמהלים בעבודתם ד תכובה ואף ציין את הצורך ד חשוב במורים הן בארץ הן ב־חויל כאשר הרבה מן הבעיות הן משותפות.

הרב הראשי שביה יוסף קיי בל אתמול את חיים אלישר, יריד הפדרציה הספרדית באר״ב. שר בא כלוויית פרקי אלקים כי הפדרציה הספרדית בישראל. אל־יעד הזמין את הרב לבקר את הקהילות הספרדיות באר״ב והרב הודיע, כי יקבל את ההזמנה ד יכולתו לחיצות לה בקרוב. (ע)

לחברנו
דני דדון ולרעיתו
ברכת מזל־טוב
להולדת הבן
בית „דבר"

מפלגת העבודה הישראלית
מחוז תל־אביב
בשבת, 29-12-73, בשעה 11.00 לפנה״צ
ב„בית ליסין" רח׳ ויצמן 34
תתקיים
מועצת מחוז מורחבת
בהשתתפות:
אבא אבן, שר החוץ
עם פתיחת ועידת דנווה
יהושע רבינוביץ, ראש העיר
המאבק על עירית ת״א—יפו
המנחה: הח׳ דב בן־מאיר, מזכיר המחוז

האזינו במוצ״ש ברדיו
בשעה 11.15 בערב
לדברי הסנהיג האמיתי
של הפנתרים
אדי מלכה
הצביעו פ

מהירות מותרת חוסכת דלק
משרד התחבורה משטרת ישראל

ההסתדרות הכללית של העובדים בארץ־ישראל
מועצת פועלי תל־אביב—יפו
ברכתנו
לח׳ **יששכר בהן**
משנה היו״ר של הארגון ומנהל קופת התגמולין
של עובדי עירית ת״א—יפו,
להולדת בתו אודליה
אורי אלפרט — מזכיר המועצה
מזכירות המועצה ועובדיה

הליכוד
אסיפת עם בנהלל
בהשתתפות:
ח״כ **שמואל תמיר**
תתקיים בשעה 9 בערב
במושב נהלל בית העם
סיום מערכת הבחירות

האות שלך־ ב למען חינוך דתי

משרד התקשורת
מודיע כי
היום
יום ששי 28.12.73 יוחלפו
מספריהם של 1130 מנויי
טלפון בירושלים.

בעקבות פעולות פיתוח של מערכת הטלפון בעיר. המנויים יקושרו אל מרכזת הטלפונים החדשה בקרית יובל **והספרה הראשונה של מספר הטלפון שלהם תהיה 4.**

מרכזת זו מורכבת מציוד חדיש ותאפשר שרות באיכות גבוהה יותר. משרד התקשורת מפנה את תשומת לבם של המנויים הנוגעים בדבר, **כי עקב שיטת התפעול השונה של הציוד עלולה להיות שהות של שניות אחדות בין גמר החיוג לקבלת הצליל.**

המנויים שמספריהם יוחלפו יקבלו הודעה ישירה על כך.

דואר ישראל

אמת מפלגת העבודה — מפ״ם המערך — כפר־סבא **אמת**
מחר, יום שבת, 29.12.73 בשעה 11.00 בבקר
באולם קולנוע „עמל"
עצרת־עם
עם **שמעון פרס**
שר התחבורה והתקשורת
הנושא: שלום ובטחון — כיצד?
דברי פתיחה — זאב גלר, ראש העיריה
הצבור מוזמן.

מפלגת העבודה הישראלית
מועדון בעלי מלאכה
רחוב זכרוניהו 16, תל־אביב
כנס מחוזי
של בעלי מלאכה
ותעשיה זעירה
בהשתתפות: שר האוצר **פנחס ספיר**
יתקיים במוצ״ש 29.12.73 בשעה 7.30 בערב
במועדון „יהדיו", רחוב הירקון 81 תל־אביב.
הפותח: יעקב פרנק, יו״ר המרכז הארצי של ההתאחדות בעלי מלאכה.
צבור הפעבאים בוזמן.

מפלגת העבודה הישראלית / מפ״ם
המערך
מחנה אחוד הקבוצות והקבוצים
הערב יום ה׳, ג׳ שבט תשל״ד — 28.12.73
מתקיימת בקבוצת כברת
אסיפת חברים
בשעה 21.30 עם חה״כ חיים גבתי — שר החקלאות

מפלגת העבודה הישראלית ● מפלגת הפועלים המאוחדת
המערך מחנה ת״א
מטה העדות
למפגש פומבי
של יוצאי פרס
בהשתתפות:
יגאל אלון סגן ראש הממשלה
שיתקיים ביום ראשון, ה׳ בטבת 30-12-73,
באולם „יחדיו", רחוב הירקון 81,
בשעה 5-30 אחה״צ
דברי ברכה:
ציון רוקני
מנשה אומידוואר
אמנון מוסהפור
הפותח ומנחה: ששון סימן־טוב

כום תנחומים
לחבר דוד אזואלוס ולמשפחתו
יו״ר סניף הצבר החדש בעמלה
לפטירת הרעיה האם
סולטנה ע״ה
בצערהם הציבורית הברוכה
הבאתמה ביון בירושלים
הבהם
העומד הדתי
חמיכת הדתי הדתיים בהסתדרות

אבלים על פטירתו של יקירנו
משה לוין ז״ל
הלויה תצא היום, יום ה׳, ב׳ בטבת תשל״ד (28.12.73)
בשעה 12.00 מחצר הלויות בבית העלמין סנהדריה בירושלים.
אבותו: שושנה
ילדיו: יוסף לוין, נעמי סאמט, דן לוין.
נכדיו ואחיו: אסתר שפירא, שלום לוין,
חוה הלוי, מלכה שי, שושנה אמיתי
ומשפחותיהם

למהנכם ינאי יצחק
השתתפותנו בצערך במות אלוף דפיהך
דבורה ז״ל
הבריך לעבודה
אנגמן ישראל, פרנגן פנחס, בן יוסף יחזקאל,
הפגר פנה, הרצל בצלאל, הרוכי נתן, מיכאלי
הפק, בסיל ראון, שנהב צבי.

האיגוד הארצי של הפועלים החקלאים השכירים
קרן הביטוח והפנסיה של הפועלים החקלאים והשכירים
בצער רב ובעגון אנו מודיעים על פטירתו ללא עת של הברנו היקר
משה איל ז״ל
חבר מזכירות האיגוד ומועצת המנהלים של קרן הביטוח.
הלוויה תתקיים היום יום ששי 28.12.73 בשעה 1.00 בצהריים מביתו בנהלת יהודה.
התבורה מבית המרכז החקלאי בשעה 11.30
הנחומינו למשפחה האבלה

תן מנדט לשלום,
תן כוח לביטחון
אמת הצבע המערך

עם אישור הסיוע האמריקאי

הנרי קיסינג׳ר ניקסון חתם ביום ד׳ על החוק המאשר 2.2 מיליארד דולאר כסיוע־חירום לישראל. ובכך נסתיים תהליך ארוך שהחל עם הגשת בקשת המשלה לאספקת הסיוע בעודם אוקטובר בעיצומה של מלחמת יום הכיפורים. לבד מסיוע החירום בסך 2.2 מיליארד דולאר תוכה ישראל בסיוע צבאי רגיל בסך 300 מיליון דולאר ובסיוע כלכלי בסך 85 מיליון דולאר. די להזכיר שהכנית סיוע־חוץ האמריקאית המסתכמת ב־5.8 מיליארד דולאר היא הגדולה שאז מלחמת קוריאה וכי הגורם המכריע להגדלה זו היה סיוע החירום לישראל. אישור סכום כה גדול הוקא בתקופה שבה נשמעים קולות בכלכלה האמריקאית בעקבות חרם הנפט הערבי מפגין מחדש את מכדי התמיכה האמריקאית בישראל.

אף כי בכנסי בתי־הקונגרס נמצאו גם קולות עוינים וביקורתיים הנוכחה והצבעה הסופית הן בסנאט וגן בבית הנבחרים עקיים בה מתנה גדול המוסיף לגלות הבטח ותמיכה בישראל. מתנה זה מקיף דמוקרטים ורפובליקאים, ליברלים ומסרנים. הסידי כדיניות ההפטרה של ד״ר קיסינג׳ר ובעלי גישה פסקנית יותר להתליך ההפטרה והדו־קיום עם ברה״מ, בטוגו של סנאטור ג׳קסון, למשל. בהקשר זה יש אף להעריך את מאמציהם של יהודי ארה״ב ויהודי ישראל הלא־ציוניים, שנתנו גיבוי לתקיקת חוק הסיוע, שכן ללא תמיכה ציבורית רחבה ספק אם הדבר היה כותאפשר, לטרות העובדה שהיתכה באה בהמשכל.

יומת ממשל הנסיא ניקסון בענין סיוע־החירום מוסיפה לשקף את האינטרס האמריקאי בחיזוק מרכז ההגנה של ישראל, האת ביחוד בשפה שנפתח המשא־ומתן הקשה ודב־המכשולים בדיומה. אין כל פרובה. כי בהמשך הוחידה לא תגלה הלוקרדשות רציניים כאוד בינינו לבין ידידתנו האמריקאית. אולם גם בסברה כזה נצטרך לעשות כל אשר לאל ידנו כדי להיכנע סעימות עם ואשינגטון וכדי להוסיף לסמוך על הבנה בסיסית עם רוב הציבור בארה״ב. אחד הרישגים הגדולים של מכשלת ישראל הוא בהצלחתה לשכנע על ״הבנה הבסיסית הזאת.

מבחנה של ירושלים המאוחדת

אלמלא כמה כוחות־תעמולה כבעם והיינו כוחים, כי ביום שני הקרוב מתקייבות לא רק הבחירות לכנסת אלא גם לרשויות המקומיות. השאלות הגורליות לעתיד המדינה הטמו־דות להתכרעה בקלפי. דוחקו הבידה את השאלות המוניציפליות. אם כי אין הן נטולות־ערך בחיי יום־יום של ארבע הכנים הבאות. בכל מקום ומקום הבחירה לרשות המקומית היא בעלת הסיבות רבה לאוהו יסוב, אך דומה כי חשיבותן של הבחירות לעיריית ירושלים תורגת מן המשמעות המקומית. כבר עתה ברור, כי שאלת ירושלים המאוחדת תהיה אחת הבעיות הקשות לפתרון בוודיות דעמה. אם נגיע עד לכלל דיון בסעיף זה. אך לדיון בשאלת ירושלים אנו כניפים עם הבנה בין־לאומית לא מועטה. ואף שר החוץ האמריקאי הנרי קיסינג׳ר התייחס בנאומו בו־עוה לבעיית ירושלים, כאל בעיה דתית ולא מדינית.

אם מגיעים אנו לדיון בין־לאומי על ירושלים בעמדה מחוזקת. הרי זה לא במעט הודות למדיניות הנבונה והסובלנית שהיתה בירושלים מאז איחודה. בהנהגתו של ראש העיר טדי קולק. תהליך איחודה של העיר עבר ללא קשיים מיוחדים, ושרר בה כל הזמן שקט, תוך צרקיים בשלום של יהודים וערבים, של כל הדתות הבנסיות. תוך הבנה הדדית וסובלנות. אין אלה הישגים של כה בכך. ולא פעם עבדו הדברים על סף ההפוצצות. לולא גישתו הנבונה ומהיקיתו־הראות של ראש העיר. לא במעט הרסנו הישגים אלה בשל הרוב המחולל כהשיג המערך במועצת העיריה.

בבחירות הקרובות נודעת הסיבות מדיניות כמדגה ראי־כונה לשמירת הרוב של המערך כדי שיוכל לעכוד במבחנים המדיניים הצפויים.

שר החוץ בראיון מיוחד ל„דבר״

הבוחר בישראל יקבל ביום ב׳ הכרעה בין־לאומית

ראיינו: יהושע תדמור ודניאל בלוך

סיכויי ועידת ז׳נווה – מוקד כל פעילותנו המדינית בפנים ובחוץ. – מסגרת ההסכמיות שנתקבלה בפתיחת הוועידה מעניקה לנו מירב הגנה מפני כפייה. – ב„הפרדת הכוחות״ הכוונה למשהו יסודי ורחב מאוד. – ייתכן שמרושב שרים יתכנס בז׳נווה שוב בסוף ינואר. – השיחה עם גרומיקו הידברות רצינית, אך חידוש יחסים ריאלי רק אם תהיה התקדמות ממשית כולל נסיגה נכבדה. – עמדת ה„ליכוד״ בעניין ז׳נווה מגוחכת. – הפרש קולות קטן בבחירות עלול לבלום יכולת פעולה

עם בחילת הבחירות בלשנה על הפרדת הכוחות, כיצד אתה מעריך את המהלכים המדיניים שהיו עד כה בין ישראל ומצרים ומה מצפי בעתיד זה מזמן הקרוב?

אבא אבן: יכאבו בשלום בהר־שלב הראשון, אך הבטחים אבור לפניכו יהי יותר קרוב. בבסיס המתיחה אני שואב שמחים־שלום הרטרוספקטיבית: נצרה בעולם אחר־רת המלחמה ובריבה שאיני זוכר בכמהה לגבי ובידה בין־לאומיה. יש סכנה שמא תתאכזבה כבה ציפיות. אך ביחסים המלום מר־קסר לגודלה של הדרת דמוה ר־יבקה דין חסור עם כי סייתבב כאוראי לסיכוי הנעשה. כאיה, ההתחדות של ההבטחים עם המדינה קובעת. כבי שעורים הרבה חיר בית להצלחה יבוא כל שכבר בדפה קבל אחרה. המתרגשות הי־הה גדולה ואי־אפשר היה שלא לחוש בה. עבר רכס כשהפשלוחות נכנסו לאולם. אני מדה כי הדתה זאת שנת הרגשות בבכיל.

התרשמות עבה: נוצרה מס־גרת חדרכה של שיפוי בסנסוך ובדרם עבד ביאמרנו על שבק ה־שנני. אין כאן גלגול חדש כל מעצמת הבטחון. הערבב מוגבל לי־מרבים שהמעבר במרחב המיכון נוצר להם. הוא אינו פתוח לעוברי אורח; לכל אחד מהמשתתפים יש עניין חיבי בעולל הוועידה. נוסף על כך נדמה לי, כי נתקבל הפרק־דין הרציני לטעמו: קיקון הקוב־מנוס כדרך יחידה לסיכומים. אחר־ד׳ דרדום הוקמו רמדות לבעיות נשק. שבהן היה ויתור על עקרון ההסכם. רמדות שביתת הנשק הקמו לבוחר המצבים לפי רוב ובירום, כלומר: לאיסר פוסק במקום לכר־סר הבקום הסכם. בשיחותיי עם באי הוועידה הפעם עכחתי על כך שקבלנו. כי כל דבר קטן בגדת מקום רק על דעת כל חבריה הבטחתנים. עקרון זה הוכפל הר־כה לבעצמה. כוחה של הכרעות, מהן מהלכות וכהן בעיניות.

כיצד אתה מעריך את המיקוח שלה. בעמדת הסוביטים בבחינה ישרא־לית אין כל צורך לראות כשר־נגי אחרון ואין כל צורך להניח. שזו היתה סטיתם האחרונה של הסוביטים בחותרם של רקיק, אל אזרי ולילקיבוד וכל יתר הנשבעים אמנים לא לוגות לנצח את גבולות ה־4 ביוני 1967. ייתכן אולי, שלא יהיו סכיות גר־ספה. אבל ייתכן שכן יהיו. לי־סוביטים יכולות לחיות סיבות מובנה לחדיף שטאנים אידייב ברובינו עם עמיהו הישראלי אבא אבן וה„ירושלים הערבית״ לא תוחזר לריבונות סורית מלאה

הפוגה במלחמת הנפט - מדוע?

מאת ישראל גוימן

בכל מלחמה מדינה מקובל על ההדדים המקדמן לחשוב במונחי תשומות בלתי־צפויות. גם כתבת הנ הנכלה, שהבקיר השבת ב־כפתיע בטיסות הנפט הערבית לתוך ארצות אירופה, ליפאן ולי־פיליפינים, גם הראוי היה לתהיות אליה בקורבה חשדנות. אך מפי־מלות ברעבה ויפאן הוחדרו ל־הדיות לגן בקדמה עמוקה. גר־מנה המערבית, שאינה בטוחת לא כמדינה ״ידידותית לעניין הר־ערבי״ ולא כמדינה הנוטה לו, בשמרה לשמת זאת מתנוחה נגד פזון. ובימוקה עמה: יש לחסות ולראות בבה תחבאה לבעיה. לי־נבי הכרעות המחשבות לבישראל־לית בסכסוך המזרחתיכוני, הוי־זה הרב הנפט לבדנה, חלקית ובכיה.

בה שאירע הבנצ בכוויית הוא בבחינה תפנית בתתיצב. במקום להוסיף ולצבצם את תפוקת הנפט בינואר 1974, כבוכבה ובי־נוסכנן, הוליטו הארצות הערב־ייה הבפוקות נפט להגדיל ב־הרב הבא את התפוקה בכיעוד של עבריה אחוזים. הן בבטחות עבה לארצות הפרד־ערבית אם־שקה כלאה של נפט; להלבה ״לאורחיב הן בבשורה עם הזת בתמבה בהרם הבלא. אולם ארחיב עבה לנקודה טובה: הבנצה ה־עבדי של תזמורת ספקי הנפט יעבאני מציין בקורת־רוח את ״הר־כנבה הזרבית״. הבסתבנת באב־ליקה. אך בעיבו ״אין בה עדיין דיי״. הנו רבנו שקוף כי גם סגם הקטן יוכל לקבל סרבריה בן הדרך בחמה, אם עיטוף להיעיב את דרכו. כל בה עבדרם מבנו־ות ברא עוד מאבן קבן, בביתן הי־רצוי.

מה אירע להם, לשליטי ערב, שהחליטו לפתע להסיר בעל הי־שולם את הסיום של כשבר מכ־אבן, מחמת כחמור בבקורות־ערבית? ברור כי הם קיבלו את החלטתם בגיבוד לכמונם המקר־ית לוטיף ולהדק את חבל הנצק הכלכלי. שרד בראשית הי־שבת הצהיר עבד אלרחמן אל־אמיקי, שר הנפט הסוריתי, ב־ראיון לכתב ״להרכונרי״: ״הנחה־לשה טקיבלנו באוקטובר הפנה להפעל אמברגו על כשלוחי נפט לארה״ב ולהולנד ולצבאם כדי לכל ההמשלם ממקרים אחרים, שהם בגדר כשלה ברור. הבר בשמתם על ידיעה ערך המפעמות הארי־תעיים, בבחוה הפראבק הערבי והלידה שמרלינג, שאמנו חפצים ביקום. ואילו הזילה האמריקאי נגד יבאנו לבלתמה, מביקש לי־ההחזק.״

״איני מרוך לספר לכם, כי זה מתף חמור באחדה לערבים — ובחתד באחון הארצות שהפלינו אותן לשבבה. אלה שאנו אבדנו להעניק להם פרס, על עמדתם הפרו־ערבית. לא נותנו באחרונה אף מלהתפידנו בקנוניה הנאית מהתחבבת עם אהליב. הם בנו־לחכים כי כל הבבצים מנקמנו הם פרי בדיבה. שהתבים לה מליך פיסל הנסיבא ביקמן, ד־בבצב של נחיתה מלחלת לעבבה ארה״ב.

״זו היא כשבון צלילה — אך אין להכרים כי אבחיבה הנוצאה יש לפציבה ע. כה להתבבסם. מאון התבלומים (אמריקאי. מהה שלילי כמידה קלה בבחבית הר־ראכבה של הבבה. נעבה לפתע חיבבי — ולמן יד בדבר. ואילו ידידתנו הבבה צרפה. שבאון התבלומים שלה הראה עד כה עודף של שבבה מיליארד פראנ־ים לשנה. צפיה בבנה הבאה לגרשון עבקי. הבחיד הבדש של נפט. שנקבע זה עתה בטהראן, מבבתנו לגבי צרפת מעבבה חד־שה של 25 מיליארד פראנקים לשנה! אפילו יהיקר הבדים ה־צרפת ביחס כמה. אין לצרפת הקרה לתקן את הבפנות... הצ־ביית המבנינות הצרפתיה. לבר־של, הינבע מבחירי הבבנין הבדר־ים והרבר עבד יגדיל את הגרעון הצרפתי״.

״הצרפתים קיוו, כפי שידוע לכם, לצמצם את הגזק באמצעות קנוניה — נפט תמורת נשק — עם ארצות ערב. על חשבון חב־רות הנפט הגבלות. שרתנו אמר־ריקאיות ובריטון בריטיות הר־לבדות. גם כאן נחלו אכזבה מרת. עיראק, שעבה חתמה צרפת בס־נת 1972 על עיסקת נפט לזמן ארוך לאספקת נפט. הזדרזה זה עתה ללכת בעקבותיה והפלתה את מחיר הנפט שלה ב־134 אחו־זים. אבל. עיראק לא הסתתפה בצעיבנו לצבצם אספקת הנפט ברחבי מדינה ישראלית. הדבר זה לא ישתנה בסרם ישתנו במידה מכ־רעת מאזני המסחרה בין העולם הערבי וישראל ובסרם יביע העולם הערבי לבירות כתח רב הרבה יו־תר משיש לו כיום כלפי־הנעלם מלר.

וממכיך בהא־ארדין: ״אילו הבי־עו עתה הכחוות המחייבים הנר־ביים אל מבוארות תל־אביב. היה העולם בתעבכ ובאלץ אותם לסבת אל גבולות ישראל... ומי שמעמיד לפנינו את הברירה בין מלחמה. אבר בסרתה הישירה היא חיסול ישראל, לבין אי־מלחמה — הרחב פטוע. מייעץ לנו להיכבע ולזנות כל יצר אפשרי ולהעניק לישראל הזדמנות לייצב ולייחד כל מה ש־הביבה אחרי 5 בעבר.

לשון אחר — בהא־ארדין בא להסביר, שהשבדת ישראל אינבה עומדת בצת על הפרק. אבל. למען המשך המערכה צריכה לקום הבב־דיבה הפלשתינאית. וכך מן הנ־מוקים דלקמן:

* חיסול הישות הפלשתינאית ירדן ומנהיגי המחבלים דחו בשע־תם את הצעותיו ועל כן מלא פיו מים בנושא זה במשך שש השר־בים האחרונים. אך לא ויתר על השקפתו. ש.חיסול מורשת יהבי 1967״ הוא אמנם ״שלב הכרחי״, אלא שהשימוש הערבי־ישראלי הוא עיבות מבשיך. ״אבר יבבור שלבים אחרים. סילל לחיבבה ואר־לחיבבה״. ובכאן שלדעתו הקבת בדיבה פלשתינאית היא הכבה לשר־לב שיבבא לאחר ״חיסול מורשת יהבי 1967״.

״באחרו יום ייתפך נזרף של 1967 ואחריו יבבא דף אחר. אולם גם הוא לא יהיה סוף הספר של ה־סכסוך. עדי יש מי דבים רבים. אך ודאי, שהדף של 1967 ייתפך. כאבר על מפת הארור קיימת בדיבה בשם ישראל... חשוב שבי־כיר לדעת את תנאי המבצב כולו ולא נקבע מטרות של ״בערך״. אל לנו לחתוך את המבצב הערבי — אבל כל הוא בכבוי — לבבוי סתום של מטרה בלתי אפשרית... הצולם מלו קיבור להתחייבות של הישאר־ירון

עקדת יעקב

מאת עזריה אלון

מאת עזריה אלון

זה הנושאים האמורים ביותר מתרגים בסכסוך ה„פיתוים", מ־מלחמת ששת הימים, הוא עניין ה יצחק. והא מנא לן אפילו מי „מרהה, ורק פתח התחדש אור הפקדה. בעולמנו המלא המתחדים הוא בכך שהם אנו אברהם בכן זמנם. עם תודים והמשיר של זמנם. כל מה שכבר ידע להם על ות הדת והתרבות. ולא כבן בחדר נא. אימא, אל אבר־שבלפני ארבעת אלפים שנה. ם רב אלילים. עם אורחות מחשבה ומולוקן מערבים אמים למפגש אדם־אל. הוא יש מאין את האמונה באל

אמה. אין מי שיאמר לו, כה צריכה להיות מערכת היחסים בין האדם והאל האחד. ומטבע הדבר דים שהוא עדיין שמר במרשבי השלם שמטבו בא ויאבק כדי לבן, לאחר. בכל דרך שאדם יכול להביע את יחסו ואת דאגתו ל־בכתבה. בתחילה, בסלפון. ב־שכח, ודאין, בצולם שבו הוא חי, ברור לאין ספק: הכמר מחיך לאלים, ומרוך להקריבו להם. האל האחד מדיין לא נתן סימן, כי כך שנים אחורה. אברהם מתמודד עם שאין לעמוד בפניו: עליו להקריב מאו ומקדם. הכל מתנהל לפי ה־הקן עד שבא הרגע המכריע — ואז אומר לו הקול הפנימי („מל־אך ה׳ הן השכים"), כי האל שלו. השמנה מכל האלילים, אינני רוצה בקרבן כזה, ומסורת הדר־רות והסביבה אינה מחייבת אותו עוד.

עקדת יצחק — זהו המבחן של הנס. הסברי נגד הסביבה האלי־לית, אוכלת האדם, אשר בה ה־„פרנציפ" קודש יותר כחיי אדם. אברהם עמד, יחידי, כדי לחוץ את בנו. כך אבי דואה את סיפור העקדה.

אבל לצורך הוריסה אבי זקוק לנקודת מוצא משותפת עם הדר השני. לכן חבה בידו, כי אכן אלהי אברהם דורש את קרבן הבן, ואברהם אמנם שיקר את בנו במצות אלהיו. האם באמת יש מה שמחרחש בארץ, בדר־רנו? אבות שולחים את בניהם ליהרג בשם איזה „פרנציפ"? רק אפיו המדרכב של העם ה־יהודי מאפשר להטיל לתוכו עלי־לה כזו. אם יש נקודת חולשה ב־פרפרים של היהודים להיות עם של מלחמות, הריהי יחסם לחיי אדם בכלל, ולגורלו של בן מעט פחות בפרט. איפה חיים כל „הגבי־הדעות" הללו? במשך השבועות שאחרי יום הכיפורים הציקה שאלה מרכזית אחת מאות אלפי משפחות: כמה קודח לבצל. לאב, לבן, לאח, לחבר. בכל דרך שאדם יכול להביע את יחסו ואת דאגתו — בכתבה, בחבילה, בטלפון, ב־שכח, ודאין, בצולם שבו הוא חי, ברור לאין ספק: הכמר מחיך לאלים, וצריך להקריבו להם. האל האחד מדיין לא נתן סימן, כי רצונו שונה. אברהם מתמודד עם כך שנים אחורה. עד שבא הרגע שאין לעמוד בפניו: עליו להקריב מאו ומקדם. הכל מתנהל לפי ה־הקן עד שבא הרגע המכריע — ואז אומר לו הקול הפנימי („מל־אך ה׳ הן השכים"), כי האל שלו. השמנה מכל האלילים, אינני רוצה בקרבן כזה, ומסורת הדר־רות והסביבה אינה מחייבת אותו עוד.

עקדת יצחק — זהו המבחן של הנס. הסברי נגד הסביבה האלי־לית, אוכלת האדם, אשר בה ה־„פרנציפ" קודש יותר כחיי אדם. אברהם עמד, יחידי, כדי לחוץ את בנו. כך אבי דואה את סיפור העקדה.

אבל לצורך הוריסה אבי זקוק לנקודת מוצא משותפת עם הדר השני. לכן חבה בידו, כי אכן אלהי אברהם דורש את קרבן הבן, ואברהם אמנם שיקר את בנו במצות אלהיו. האם באמת יש מה שמחרחש בארץ, בדר־רנו? אבות שולחים את בניהם ליהרג בשם איזה „פרנציפ"?

רק אפיו המדרכב של העם ה־יהודי מאפשר להטיל לתוכו עלי־לה כזו. אם יש נקודת חולשה ב־פרפרים של היהודים להיות עם של מלחמות, הריהי יחסם לחיי אדם בכלל, ולגורלו של בן מעט פחות בפרט. איפה חיים כל „הגבי־הדעות" הללו? במשך השבועות

מי, בכלל, עוקד את מי? כאן האידיאליסטים המסורתיים של ה־עליה השניה יש לנו כבר שלושה דורות של עקדי צבא. שעבדו בדרך זו אז אחרת את כל מלחי מלות ישראל. אין אפילו צורך לשאת את העינים אל דוגמה שמרנית וקיצונית כמו משפחת שמרבוק בקיבוץ חורה. שארבעה מבניה, הבכורים עם כל כלהשת הדורה, נפלו במערכה. מי זה „אברהם", ומי „יצחק"? היש כאן אבות בוטרית והיסטורית, או כמי חקים אינטלקטואליים של אנשים הלומים מצאצאות חיינו?

כל אחד מאתנו היה פעם „יצ־חק". גם אני. אבי לא עקד אותי — והוא עצמו היה עקד, לא על דרך המליצה, אלא ממש: בבית שהוא ובנותיו בבוקרי ורשה, על עוון ציונות. גם אותן לא „עקד" אבי — פעם עצמו הלך בדרך שהובילה אותו, בפורע, לכלא ו־לגירוש. הטעמה נמלטה. בלע־ה־יה. אל „ארץ הקודש". בן עשר ויותר, בשיבה צעיר בעמק יזרע־אל, כאשר פרצו כאורגות הרפ־רים? לא היה בעקדה אף כבבה ראוי להתחבר בו. ולא די נשק ראוי להתגנן בו. אבי ובסבתי, בגורות הרבה מהגרים באוקראינה, עשו את הדרך הבדרך המסורתה: הדר־ביאר אותנו. הילדים, תחת חמר־מות. כאשר הגברים שבכפר יצאו להגן עליו בקילשונים וברובים חלודים. לא תהיה זו אבות. אם אומר, כי „אז נשבעתי לעשות המוסך הרווויה לעצמו נחוות לי־שעה על חשבון בניו? אבל אולי יצליחו השודדים הבדרנים בסמ־הום המלה ליצור בארץ דור אחר לאלוהים: אולי יצליחו ההכאים את הצבא. האת הכוונות למלחמה בשם אידיאלים נצלים (שאצתנו מלאיהם והחודים בעולם הזה של חמרב ושל הנפש). אז, כאשר יעמד „דור הרעקדים" מול רגבי האמת, הוא יקלל קללה נמרצת לם הובילו אותו לשמה. כאשר יעקוד את עצמו, ויכיב שוב לעבר מי ארץ במחיר דמים כבד, הוא יטביע אות־קין על אותם „אבי־הפים" ו„יצחקים" שהכינו לו את תמדל הזה.

אבן, חוזה קשה. הרבה יותר נפים להתפרץ למקולת השלום, להאמין כי מדינה מצומצת, מר־קפת אויבים דורשי נפשה מבחוץ, ומתנה למחות הרס ערביים פר־מנאיים מבפנים, תאחדו אתה־נו מאמת המלחמות, ותבטיח לנו חיים של שקט. הבדה היא בכך כאין זו אמת: כמל ריבליחו למתבנו, כי יבדל הזעאמנן לחוד־לנו כלל, וכן נבטיח לעצמנו יותר. ויותר מלחמות בעתיד, עם קרבנות כבדים יותר.

אם אנחל של הזים, על כיולאיו, הוא „דור יצחקים" — לא פעמם אבותיו הוא נלחם, ולא לטעמם, והא נלחם מעמם עצמו, למען עצ־מו ולמען בניו, כדי שלא תהיה „עקדת יעקב". רק אל יכשילו אחזו המדינאים.

ובכל זאת — השלישיה

מאת חיים ליפשיץ

במתאי־שבת האחרון דחפני הי־צר לבוא ל־כנס הפרופסורים" עם יגאל אלון ואברהם עופר ב־אולם בתיאטרון בתל־אביב. תפסתי מקום ביציע הראשון שהיה מלא מפה לפה מהאר־כפים מ־אנשי „בוקר", „מצפן", „ריש ו־רקיע", בקהל הזה, כמדבן, גם פרופסורים. אפרבאי, ואנני־ולה ומהם שהפגינו לפני כשלושה שבועות נגד המערך.

כנשיו הם יצאו כנס שמטרתו היתה לסכנ את המתלבטים ל־הצביע „בכל זאת — מערך". ב־גילוי־הדעת שחילקו בכניסה הם הבהיר, כי „בעתון יש פוטנציאל של כוחות הכמולים להוביל בצד שיתוף בביתון הנכון ולהביא לחי־דוש הדמוקרטיה והחברה בזמן ה־קרוב". לפי האידיה שהתגלתה של האולם ספק אם הצליחו אורחי הכבוד לשכנע את אלה שבקשו בכנות מצא מתלבטיותם.

את תוכן האבסורד שבכנס ייצג הסופר עמוס עוז, כנאומו זכה בערץ של תשואות סערות. את הא.מ.ת. של הבערך הוא הגדיר כך: הא — כאמי: מ — כב־נון: ת — תאבי סיפה. את הקריאה להצביע בעד המערך כי־נה „זכות ולחנות": את יגאל אלון והבריר האשים ב„חוסר אומץ־לב".

כאשר עוד הוכיר לקהל כי „14 הפקרעות" של המערך מדב־רים גם על גבולות בי־חבצה — נשמע רחש של חוסר שביעות רצון. וכאשר הוא אמר, כי מפל־גת העבודה בהרה בגולדה כמר־ה־צר בעצמה לראשות הממשלה — נשמעו קריאות מן הדרכתים: „את נרדת מאר".

פרופ׳ ירמיהו יובל האשים את השלישיה גולדה־דיין־גלילי ב־„אחריות ראשונית" למה שקרה ואת אלון וחבריו ב„אחריות מרש־ניתי". אחרי־הכבוד ישמו ולא תגיבו.

כתי מלד רצה „שרפיונות מתנה השלום יכתיבו את המדיניות בפ־דיונה", והאחרים ביקש שסטיסטי־קות והרכיבו במשלה עם או בלי דיין עם או בלי הילינה. אך איש בכנס לא מצא לנכון להוקיע את הפטרות המתנחות של הערבים בצביון ישראל כפי שנטחר בחוצ־דת אלייר הוצגו בתקיפות בפי־טר החוץ של מצרים. לעומת זאת מנתה תפיסה המדיניות בסוגיות של הנהגת כפלגת העבודה ונקבע בפסקנות, שאין עליה שדרין, כי תפיסה זו „פשטה את הרגל".

המטרה החיובית־לכאורה של יזמי הכנס היתה להקנות להתאר־גנות זו אופי של הנהגת אל־א — הפעם „אחרים ונבכי אלון". אלא שזהו המיכה הצרה בעבוך, זהו בין צרעל־תבאי הוך נסיון להכ־תיב מבהצן את מדיניותו הנתנתנ־ת של הפרוד מיתר דרשה שבדיר־נה ביקש הכנס בזמנה זו, בדיעבד — אולי בלי סיזומי הכנס נתכוונו לכך — הפך המפגש ל־קורידה שקרבנה המרדד היתה ה„שלישיה". הנדעת־ל־סמצה, אשר כל מסאדרו ראה לעצמו הר־בת־כבוד לנעוץ כה את חניתו.

מסקנות הכנס בכללן היו חזרת הלקות: מי שאינו מסכים לאקס־יומות שלו, הוא משתם „מחרור מלחמה" חסר־תקנה. נוכח האשמה כבדה זו, שפכנה גם בי, הרגשתי כל הדברים שהוצגו במפגש זה בגילוי התבהנה הפלוגה וגיבשתי לעצמי כמה מסקנות:

א. „מחרורי השרים" מאשימים למעשה את הנהגת המערך לא כל כך בחוללי יום הכיפורים כמו ב־עצם גרימת המלחמה, ואין שקר גדול והדוני מזה.

ב. יותר הכנס הם, למעשה, אותם אישים וגופים שגם לפני ה־מלחמה הזאת התנגדו נמרצות ל־מדיניות המערך ופעה באה להם שעת הכושר לתיפרע מן שהנהגה הנוכחית.

ג. אף־על־פי שחייתי סבור, כי ראש הממשלה ראתה יותר חברי הכנסיה הזו, צריכים להתפטר, בתוקף עקרון האחריות הקולקטי־בית, בשום שהופעתנו בלחמה, ולשכנס בכנסת־מעבר כדי לבחיר־רות, הרי אין כיום אלטרנטיבה בדמה לכנסת הנוכחית ונקבע בפסקנות, שאין עליה שדרין, כי תפיסה זו „פשטה את הרגל".

המטרה החיובית־לכאורה של יזמי הכנס היתה להקנות להתאר־גנות זו אופי של הנהגת אל־א — שהרים תוצרה בעבוך, זהו כנוסה. בלית מרשי שמיה ותבר־נה בדיעבד, תמונה אלה, למרות כל המגרעות, בכוחות בנוגעות ה־מערך יותר מאשר בכל גוף פר־ליטי או אקדמאי אחר.

ד. אולי אין זה באופנה לזכר זאת הימים אחרי כל מה שקרה לנו — אבל אני כשוכנע, כי בכל זאת גולדה, דיין וגלילי יחד עם שאר עמיתיהם צריכים לצמוד ליד תגבה למען המדינה הזאת. קיימה ועצמאותה. כל אלטרנטי־בה, חיצונית או פנימית, תהיה עכשיו כזבה.

הגיעה העת

הגיעה העת שציבור החברים הדתי, השומר על המורשת הרוחנית שלנו, יתפוס את המקום הראוי לו בחיי המפלגה והתנועה, וייהפך לגורם רב משקל בקרב הציבור הדתי במדינה.
(ראש הממשלה גולדה מאיר, בכנס פעילים דתיים במפלגת העבודה)

בפעם הראשונה

הרב מנחם הכהן
רב ההסתדרות ותנועת המושבים

זו הפעם הראשונה שרב בישראל מופיע במקום נכבד בין המועמדים הריאליים של המערך לכנסת. זהו מיפנה יסודי בתנועת העבודה הישראלית. אולם הצבתו של הרב מנחם הכהן במקום ה־41 ברשימת המערך לכנסת, מסמלת את היחס החיובי ביסודו, בתוך המחנה הגדול של תנועת העבודה הישראלית, לתורת ישראל ולערכי היהדות. כיצד נוצר יחס זה? לא על־ידי שיטות של לחץ וכפייה, כי־אם באמצעים של חינוך והסברה, קירוב לבבות ושותפות אמת, הנקוטים בידי החברים הדתיים במפלגת העבודה, המיישמים הלכה למעשה את דרך התפארת היהודית העתיקה: דרכיה דרכי נועם וכל נתיבותיה שלום.

בוחר דתי ומסורתי! הצטרף אלינו להגברת הפעילות בתוך המחנה. הפוך את הדת מגורם המפלג את האומה כתוצאה מן הפעילות הדתית־פוליטית, לגורם שיאחד את האומה וילכדה. באפשרותך להאציל על מדינת־ישראל מרוח ערכי הנצח של תורת ישראל, על־ידי הצבעה למען הכוח האחראי, הבונה והיוצר, הנושא בעולה של מדינת־ישראל מאז הקמתה ולפני הקמתה.

הכנסת ספרי־תורה לאולם הדרש בפתיחת רפיח

חלוקת ספרי תורה כהתעלו כגלות לוב

חיתוך לכבודה מגיעה בתרבותה משותפת

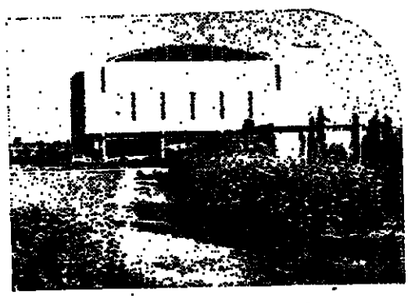

הכדרשה לתודעה יהודית במושב פטיש בנגב

הצבע **אמת** העובד הדתי במערך לאחדות פועלי ישראל

יהדות בדרכי נועם ובנתיבות שלום

זכסוך ישראל־ערב — עיקר וטפל

מאת דויד גולומב

מיכות בין המפלגות ובתוכן, ב עמדותיו לקראת רביעית ת, מיקד את תשומת־הלב אנשים שבין עמדות והיחדים מש ושיראל את יחסם בין עמדה שלנו ובין הנכונה המ ביתור במחנה מדינות־ערב, בגלל ביטוח היסוד של הר־הלאומית הערבית כלפי נת ומדינה ישראל. הבקשים ח העמדות של כמה דרשים שמה הפלישתית שלנו עשו ב שהמסרת הקונפליקט בין התנועות הלאומיות החלה מלחמת ששת הימים. אחרי רבים סבלו את חרפת מפלי ולא יכלו, לאמת את הקפאת אות המדיניות־ראליות של מל־זה. ראיה שמחית זו עשר חסל מיסוי להמדר, אם אמנם פתח לסיכוי כזה. אם ברצר להתמדד עם בעיית תאיבה בית כלפינו עלינו להכיר הי את מידת עומקה. את מער־את זרמי ההשבתה העיק־ת הפילוסופיה שלה.

ורבים הראשיים בתנועה הלאר־הערבית ראו תמיד את הצי־מסבה ללאומיות הערבית, מדינת ישראל־כגף זר בבר־אינר יש לעקרו ממרש. ה זו יושמה בגלי בטחונות ל. 1929 ו־1936. כל נסיון לפש־מדיניות ראלית נכשל עד עתה ם שעצם המסורה היא ויתוד עקרון היסוד של הבישה הער־ל: שאין מקום לריבונות יהו־ל. בהזה כלשהי, על שטח שו בארץ־ישראל. בשום כך אלו מדינות־ישראל בין מנהיגי מנה הציונית הכנוונות של ני ארץ־ישראל. משום כך הפלילה של המנהיגות הערבית ם פסרה בריסית שרצין, הזר ה הדרוך אותה. משום כך קוממו ערבי ארץ־ישראל נגד לסת החלוקה ב־1947. משום פלשו מדינות ערב למדינת ל ביום הקמתה. בשם גישה שצבה המדיניות הערבית מאז ה היום. מדיניות שתמרורה הם לות הפדאיון באמצ׳ שנות מישים, מבצ׳ „קדש", מלחמת ת הימים, מלחמת התשה. הסר הערבי בשנים האחרונות ומלי ת יום־הכיפורים.

מטרת התנועה הציונית היתה ולה: להפלות לישראל יהודים מפר רב כפל האפשר ולחקים ל מדינה יהודית; לסנן יחסי לוב בין המדינה היהודית ובין ישות ערב הסכנות.

הטנה המטרה הראשונה היתה לה ביטלתה של התנועה הציו־ת לנצח את התנועה הלאר־ת הערבית.

הטנה המטרה השניה היתה לה ביטלתה של התנועה הציו־ת לנצח את התנועה הלאר־ת הערבית, לכונה את ערכיה ישותיה.

והתנועה הציונית הצליחה בכר־ראשונה. והתנועה הציונית מדינת ישראל נכשלו בשניה מה.

כל זאת עלינו לזכור, לא כדי מיאש מראש מיכולתנו להגיע הסדר, אלא כדי לדעת בפכחון ת כובד המשימה. שבגיבר. הר־ה היתה נושאה עיקר הלאר־אלוגיה הערבית הנוהה ברב־אל חלק הסטורי מהמלחמה הער־ית. עיקר אידיאי עזה בסיס שר להגיב לא עלידי גדיבות־ב. הבחשת מדינות סובבות הער־ות כלכליות. כל פעולה כזאת שלעצמה נראית בעיני הערבים ביטוי לכונה הציונית לשמור על יקר הגזלה בחזרת שידים אלה.

עיקר הלאר־אלוגיה הערבית הוא תהליך מסובך ומסרשך מאד. אם יתקיים בכלל יתפתח עיקר־ה בסביאות מדינית הבאות שבמסגרתה ידעו הערבים כי אין הם מסוגלים לחבשים את מישים. וכי כל נסיון להגריב את ישר־ראל, יוקם בכרוך בכשלון ובדם. תהליך ההשלמה יתפתח במבי־אות שבה יהיה המשכה של הלאר־אלוגיה הערבית הקיימת כרוך בהסדים מתמידים; במציאות שבה אפשר יהיה תמיד לשפר את תנאי הקיום החברים והרוחניים של הע־כים הערבים עלידי הפסקת הע־שה הפלישה; ונוסף על אלה — ולא במקומם במציאות שבה יש־ראל מבריחה את רצונה בשלום — דרך יחומות המשות להסדר מדי־ני, לקיום־יחוד ביחסי שכנות.

הליכתנו לדרוה מלווה בתקוה שבה יעשה הצעד הראשון לשר־גו הגישה הערבית ומתוך רצון לעצב מציאות מדינית שתשיב ל־שיבוי כזה, והצד שני עלינו להר־יות מוכנים לכך שהודיה איננה אלא תכסיס ערבי וצעד מדיני בדרך להשמדה פיסית של ישראל.

השאלה הראשונה שעלינו לקר־בוע את עמדותינו כלפיה היא אר־לי הפעיף האחרון בסדר־היום ש־יציגו הערבים: מילוי תביעות ה־פלשתינאים. זאת השאלה הקשה ביותר לפתרון, וכשום כך צפוי לנו מלכודת מדינית. יש סכנה שבלכודת תיסכר אם ארצות־הב־רית תלחץ עלינו לחבשים את ה־סעיפים האחרים שהצדדים הסכימו עליהם בשלבים הראשונים ולהר־איר שאלה זו פתוחה. כל הסכמים יהיו כרוכים בויתורים מצדנו. על סמך התנחה של בציאות הסדר ש־יביא לדגיעה. בצדוק ויתורים אלה תוך המסך שאיתם הצבאי הערבי, שיתבבס סביב ארפתרון הבעיה הפלשתינאית, פרדשו הרבה יכו־לת התגנה שלנו בשעה שהתקפה הערבית כובשתה.

הבעיה העיקרית בדיונות היא גם כמוקדת בירושלים ובגדה המערב־בית.

איננו יכולים להסכים לקיומה של מדינה פלשתינאית שונאת ד־אינית בכל התום כהוא בגדה ה־מערבית. כל עוד אין שלום בינינו ובין הערבים, וכלום פירושו ב־הקסר זה מצב של שלום אינר־נהיה במהרים שאין הוא תכסים ה־מכוון להקמת בסיס־התקפה מצרי. אראפאת, בשום מעם ואופן, לפשור שאלה זו בהצהרת סיס להריסות הקמת מדינה כזאת. וכי אם יגסו המנהיגים לתקים בה ראש־ביצר של כהות התקפה הזהה ואת עילה להתקפה ישראלית; בעבה הבדיר כל ישראל לא יאפשר לה לצאת לאלהכה כזאת. גם לפני שהיינו תלויים בארצות־הברית ב־ירה רבה כלכך כבהה. לא יכולנו לבאת להתקפה מנצח ללא הסכמתה או הבנתה הכפורשת. כקה בלחמת ששת הימים לא יהזור. אנו צריכים להיקלל לבצב מדיני מבר לא נוכל לבאת לתת־קפה בהעה. הערבים הזו בסוג־לים להתקיפנו מבצדיב. מסדיה ובכהגה הבערבית בהבראחה.

התביון. קיומה של מדינה פלש־תינאית בגדה בקיום שלוראאת פירזרה הסכבה לקיום מדינה כ־זאת בתחליך של שנים רבות. ש־שלבוי הסונים יתנו בהתפהות יחסי שלום בין ישראל, בצרים, סוריה וירדן.

כיום אנו חרבים, עוסקים ומ־דברים בכל הלם בלחמה יומיומי־פודים. אנו מדברים על התפכחות מאשלות. ראשי המתפכחים מאש־ליחת־הבבר תוראים בבהיה נמר־בת ובהאצת של אכלוסת זהה. ב־עבר הכלינו את עכבנו מהמדיניון יודע על כל התנועות בבבא הכבר־רי ובפרקן כהלכה. חשבנו כי גם אם הנהדיעו שלנו יעבה להלוסקן בחיל יכבוד לזם את הבבבדה תוך שלוכה עד שיהה יכיב, ובהר־זור בבבה הבינה. לא מיצרנו כי הקום הנית ערבית מאחדת. לא הראנו לבבנו שיהוש מקיף ר־יציל בבבק הנפש כיצבר את אי־רופה כלפינו.

בזהה יש בינינו אנשים המבר־לים את עצמם שאפשר לשנות דעות מוכרשות בהסדרים חבר־יים. שאפשר לפתור את הבעיות הסראבי בין שתי התנועות הלאר־מיות במחוה הנראה בעיני עצמנו כבדיבמת־לב. ואף זוא מכריעה ב־בבת והשנה המחזור ובחשש ה־בלהה ענינו. אנו משלים את עבר־כנו שנצליה לקנות את לב הער־בים תמורת שמחים במחירים מרד־לים.

הבבדלים הפתוחים בין דרכי המבבה המתבבים במבלגה ה־מדיניות ביסראל אינם ביסחה ד־מצע המדיני לפני ועידת דנוה. כל דרם דוגל בבלום. כל דרם דר־כל בבבחון. הדרכים ודרגלים ב־ויתודים פרהיקר־לכת כתבים אר־תם בחסדר מדיני, המתבגדים ל־ויתודים מסבירים את התבדרתם בחוסר הסיכוי להגיע להסדר אמין. כלומר, הסדר מדיני אמין אז הס־דר שלום־אמת כרוך, על דעת ה־כל, בויתודים על שמחים.

הבבדלים הכהותים בין המפר־לגות הם לבבי אימות שאי־אפשר לבדוד אותה אך היא הזשובה ככל בהוזה: אופן ביחוד הבדים בדבוה בעתיד הקרוב. קשה לל־בבד על כך מהתבטאויות בעמה בדיונים ובויכוחים המתנהלים בין המפלגות ובתוכן לבבי מתבבד־גות הבתנהגות בעת בדים. כול נציגי מדיניות אויבות ומעבבות הבל. מה שיקבע את גורלנו תלוי לא במה שנבחיר בעתיות הדע־ת. אלא במה שנעשה תוך דיונות, בתגובותינו על צעדים אלה ואחר־רים של מדינות ערב ועל יהמות אפשריות והצעות בשיות או כפ־תיבות של המעצמות. בדברים ש־מהיה גמישים או קשהים לבבי־הם. ביחוד שנפתה בחזילת ה־מרים. באמצעו ולקראת סופו. את הנדרים האלה יקבעו הממשלה והמשלחת הישראלית בדנוות. שלוש השאלות הקובעות את עמ־דתנו בדבוה הן:

● מהי מתכונת הכתשבה ומדי־נית שתבחה את המשלחת ומהי מידת הגמישות המדינית שתאבל לעצמה במהלך הדונות.

● מי יהיו האישים שיעמדו ב־ראשה.

● אילו כלים מדיניים יעמדו לר־שותה.

בנקודה האחרונה אני מתכוון למבדכת מוחדי חשיבה. ביסיבו ב־זמן קבר הערבות־מצב מדיניות. יחבכת אפשרויות שלנו. הגובה ל־יחבות של מדינות ערב ובריות־המבפצות ושל ארצות־הברית ד־יקיימו קשר מתמיד ההדוק עם ה־משלחת בדבוות. ועם הממשלה. אל נשלה את עצמנו שנוכל להת־גבר על כבבים כסובבים במורת הכבל ובכר הקולקטיבי. שיופעל בין חצות ל־3 בבוקר ביסיבה דחו־פה של אוהבים עייפים. ולו גם מבבסרים כאה. עלינו לדעת כי לחתות מסלחות אדה־ב ובה־ם נעדרות במערכת כמבלגה של יד־עצים. עתרים ומבחים.

אחר לבתמנית המחשבה המדי־נית. המבהה לכה שקוראים אבלנו יוכיב ובכיב. גיבת הערבים אינה בבדילה כאמד בין שני סוגים אלה. לפה אלה ואלה עופות ישראלים, הרחומים בפרק הדן בבינו הבלי שבתפריטה. אך הבבד־דל בין שני אלה עשוי להיות בכריע בעת הפשא ובכן. נראה שהגיונאנים המבדילים בין היד־בים ונגיבים יהפסכו לבשמעותים בעת לחץ בכיבי לבבי הקף הבחד־הנרים הסרישראליים ובידת הנד־ניחב בהסדר מדיני בדקיום.

כל אחד מאתנו אמון על ד־גיבה המבוסבה: בעד גמרשות, ויהודים אפשרים וקשיחות עקב־נית לבבי הבעיקר.

על אף האבר המעוף שבנוסה, בבדוה הזאת בין קשיחות לגבר־כו הלוי בודלנו. כדי שנהיה מבולים לבצות מדיבה זו ולהבר־נבה להתבאות הרצויות. אסור לנו להיות המבלים. הנבנים. עלינו לנטות להובל את המים עלידי יהמות והבנה אלטרנטיבות. עלינו לשמות את אדה־הבחשבה שהבר־נלנו בו סס סנים. ובמקום מא־ביבות הבחמבות על כח בבאי בלבד עלינו לפתח אקטיביות מדי־נית. הנשענת על כח בבאי כ־אפשרות אחרונה. עם זאת עלינו לזכור ולהזכיר לעצמנו המיד את הבחיר בשלום בעד נקיטת אחת מפתני הקיצוניות. קשיחות־יתר תגרום לאי־מיצוי ההסדר המדיני והשלום הכיחול. ופירדנו של דבר חמא בל־יכתר להיסטוריה הנעדרה של מדינת ישראל; ויתור־יתר יגרום להחיפת המדינה למבה בב־את כוחנת. ופירדנו של דבר המא בל־יכתר שיגרום לאובדן המדינה. מאחרי בבר לא תהיה היסטוריה. פעוד לא תהיה.

בכל זאת — השלישיה

מאת חיים ליפשיץ

— נשמעו קריאות מן הדרכתים: „את נרדת מאר".

פרופ׳ ירמיהו יובל האשים את השלישיה גולדה־דיין־גלילי ב־„אחריות ראשונית" למה שקרה ואת אלון וחבריו ב„אחריות מרש־ניתי". אחרי־הכבוד ישמו ולא תגיבו.

כתי מלד רצה „שרפיונות מתנה השלום יכתיבו את המדיניות בפ־דיונה", והאחרים ביקש שסטיסטי־קות והרכיבו במשלה עם או בלי דיין עם או בלי הילינה. אך איש בכנס לא מצא לנכון להוקיע את הפטרות המתנחות של הערבים בצביון ישראל כפי שנטחר בחוצ־דת אלייר הוצגו בתקיפות בפי־טר החוץ של מצרים. לעומת זאת מנתה תפיסה המדיניות בסוגיות של הנהגת כפלגת העבודה ונקבע בפסקנות, שאין עליה שדרין, כי תפיסה זו „פשטה את הרגל".

המטרה החיובית־לכאורה של יזמי הכנס היתה להקנות להתאר־גנות זו אופי של הנהגת אל־א שבקשו את אלה שבקשו בכנות מצא מתלבטיותם.

את תוכן האבסורד שבכנס ייצג הסופר עמוס עוז, כנאומו זכה בערץ של תשואות סערות. את הא.מ.ת. של הבערך הוא הגדיר כך: הא — כאמי: מ — כב־נון: ת — תאבי סיפה. את הקריאה להצביע בעד המערך כי־נה „זכות ולחנות": את יגאל אלון והבריר האשים ב„חוסר אומץ־לב".

כאשר עוד הוכיר לקהל כי „14 הפקרעות" של המערך מדב־רים גם על גבולות בי־חבצה — נשמע רחש של חוסר שביעות רצון. וכאשר הוא אמר, כי מפל־גת העבודה בהרה בגולדה כמר־ה־צר בעצמה לראשות הממשלה — נשמעו קריאות מן הדרכתים: „את נרדת מאר".

פרופ׳ ירמיהו יובל האשים את השלישיה גולדה־דיין־גלילי ב־„אחריות ראשונית" למה שקרה ואת אלון וחבריו ב„אחריות מרש־ניתי". אחרי־הכבוד ישמו ולא תגיבו.

כתי מלד רצה „שרפיונות מתנה השלום יכתיבו את המדיניות בפ־דיונה", והאחרים ביקש שסטיסטי־קות והרכיבו במשלה עם או בלי דיין עם או בלי הילינה. אך איש בכנס לא מצא לנכון להוקיע את הפטרות המתנחות של הערבים בצביון ישראל כפי שנטחר בחוצ־דת אלייר הוצגו בתקיפות בפי־טר החוץ של מצרים. לעומת זאת מנתה תפיסה המדיניות בסוגיות של הנהגת כפלגת העבודה ונקבע בפסקנות, שאין עליה שדרין, כי תפיסה זו „פשטה את הרגל".

המטרה החיובית־לכאורה של יזמי הכנס היתה להקנות להתאר־גנות זו אופי של הנהגת אל־א — שהרים תוצרה בעבוך, זהו כנוסה. בלית מרשי שמיה ותבר־נה בדיעבד, תמונה אלה, למרות כל המגרעות, בכוחות בנוגעות ה־מערך יותר מאשר בכל גוף פר־ליטי או אקדמאי אחר.

ה. אולי אין זה באופנה לזכר זאת הימים אחרי כל מה שקרה לנו — אבל אני כשוכנע, כי בכל זאת גולדה, דיין וגלילי יחד עם שאר עמיתיהם צריכים לצמוד ליד תגבה למען המדיניה הזאת. קיימה ועצמאותה. כל אלטרנטי־בה, חיצונית או פנימית, תהיה עכשיו כזבה.

מכון מנדלסון

האנטי־כריזמה במבוכה

מאת אריה ל. אבנרי

מציאות קבין כריזמה שנתי ברך בו העולם — גם יסי ראל בכל השנה. לאנגלים היה צרציאל אחד, לצרפתים הה גול אחד, לרוסים לנין וסר דנקו, וכך כמה עמים אחרים שזכו בכמה כריזמטי אחד לפחות שנה, (את הרודנים הני הלים נשאיר בצד, כי אלה ההוילו בממה קטן וגמרו ב מקל־הובלין). לעומת זאת היה לעם היהודי רצף של מנהי גים כריזמטיים בכבוד שבעים שנה כמעט — הרצל, ויצמן ובן־גוריון. ולא רק מנהיגי האמה: היו לנו אישים כלא הביעו לתנועה האומה הזם חיי הכיות כריזמטיות כובשי לי בבות: דובנוב־סקי, הרב קוק, ברל כצנלסון, מבנקין, ויינבל לחיים באיר יעיר, וכן שופטי קטן אישי צנרים יותר: יגאל אלון בפלמ״ח ובמה דיין בין צנרי בפאי בשעתו וכמעט לכתר כריזמות עד היום.

מנין לנו שפע כזה של כריזמה? אולי בגלל מחסור רות כהוריזמה נמס זה כדרי לדור, ויתר משהרישה. הר הילה לקם ישראל (ובכל מי קום ליוצאי כזרה ארוכה) את הצורך בדמות כריזמטית. כי אולה אפשר לחזותות ולשאוב כמה עידוד ותנחם נפשי ור אפשר בכאן דיקתו של אריק שרון לדבי מלובבין...), ואילו בגלל חוסר הבמחון שבו הריגו בין האמות — על אביגו שבר שמים צריך אבנם לסמוך, אבל טוב שיש לו בצבא בלי אר כות, שמבנו ניתן לבקש פר ענן שמרות... זה היה הרבר.

אך נחזור לזכבנו ולרבינו אלון, גולדה מאיר לא הבריאה עבת לראשות הממשלה נדר ניה של מסיבות כריזמטית. היא היתה אישיות בולטת בתי נוסף הבבדה בכל שנשותה בהסתדרות, כשבירה, כשר בממשלה. היתה ידועה כבבי לת מיבר חחלטה ועצירה, וגר מיה בעמיות, ביכולת אר גון, בחוש מפליא לכביאות ובמידות הרוביות אחרות. אך מעולם לא שאפה ואף לא הל נה לחיות המהוגה בהיא הר דיעה. לפני שנקראה לרשת את מקומו של אשכול ז״ל, צלחה מאוחרת קוידה אפר רה של מכיל המפלגה. ביבי מעונו של אשכול, מכלה הסר הגלות הגם לחזכר בעריכות כריזמטית קטן, כאי נקרא מסה דיין לסמנת שר הבטחון מכנה לחן עכבי. לא עזרה ודיעות, שאכמיל הוא מחרם הרוחה כבירה לבר מיהר של מהיל, לא מרבין המכיל הם שהכיבו את הר כלחמה. תכונהיה ובבצעה — המרוך בבריקה בבאה לה ביסוי בבשה דיין בכריבסי הן: אם ה ו א שם, הכל יהיה בסדר.

ואולם כבל שבעיהיה של ישראל המקרה בהוגם הבר דיבי יתר מאשר בהוגם הבר באי, עלתה סכנתה הבהיבר הית של גולדה מאיר ההחס המכות על בדיבוהה, הבחתה בעשנה יחבר, ויתר אביריקם של הנדיות הערבות. בבד הבר רכה מדיבוהה הקיפה הכר אחנה — לא „אף עבלי ולא טיפה הרבדי, אלא בנוגות לחיתנים, אך בעבירה אינהה על בבלות בבחון — פורה גולדה מאיר כבהוה הבחיות לבהמות הגם לחזכר בנוגות כריזמטית קטן, כאי נקרא בשם דיין לבהמת שר הבטחון כבמה לחן עבבי. לא עזרה ודיעות, שאכמיל הוא מחרם הרוחה כבירה לבר מיהר של מהיל, לא מרבין המכיל הם שהכיבו את הר כלחמה. תכונהיה ובבצעה — המרוך בבריקה בבאה לה ביסוי בבשה דיין בכריבסי הן: אם ה ו א שם, הכל יהיה בב

סוכנים ולילות

שירה לתלמידים גם במלחמה

מוריה רוני קוראת לתלמידים

מאת חוה נובק

תרבות, שהוסנתה אל בנהלי בתי־ספר. נראה היה שתיתוך הצליח ומעתה ואילך שום דבר לא יפריד בין כתונת־השירה לבין ביבור מאוריגה הנצורים. אך מסתבר שאפרנו. אמנם בסדם עת. בוריק רוני, שיצאה בימי החופש הגדול לסיור הופעות בחוף־הארץ הפסיקה עם סרנן הכלחמה את נסיעתה באמצע ומיהרה לחזור לארץ. היא חשבה להרכיב תכנית מיוחדת, מתאמת לימים אלה, מיצירות משוררים ישראליים. האף הרים, ולצאת שוב אל הקהל שלה, בעיקר הצעירים. אך חיש הבהר לה כאין לפי לחכין הכנית זו: בבתי־ספר נצלים שוב ב־פנים. הפרנסים החליטו, כפופי כח, שבעות מלחמה אין לבוא לפני תלמידים מרבני שירה ד־כאין זה בעניין אותה עתה.

ההבדה זו של הפרנסים נראית לי מוזרה בהחלט. הרי מתי, אם לא בעת מעבר, קוקן האדם, ובעיקר האדם הצעיר, לבעם הרי הרכבת נפש לשירה כזבר יכולה להרים לדי שאנרי היאסרון, בעיקם צופה גם לקופה. כמנגלים לחכוב שבעת כלחמה יש להעדיף לקהל רק בידור קל, קומדיות שאינן פונות למחשבה אל לנפש — זאת עוד אפשר להבין איך־שיהו של הכהנך לעזור להגיבו להתכבר על מצב־רוח רעפים, ואני בטחה מספרות טובה נגד דכאון. נדמה לי שאמירת „לאי״, דוקא עתה, לשירה כצדיה בילוי הלם לתלמידי בתי־הספר הנתיבוגים, היא כגראה כדם למיסגע מכנה. חבל להפסיד את הפירה שהגיבו הופעותיה של מוריה רוני בפנת הלימודים של מורה ומדריך. לכל זה יותר יש להתיעץ עם האמנית בבחירת הרפרטואר שלה והיא מוכנה לכנוע פעולה עם המחנכים בשטח זה.

אמריך קלמן ב„אופרה״

אם כי האופרה הישראלית הפל־הה אופרטות רבות בפלדים מכנה קדמה, לא זכתה עד כה אחה מיצירות הכלחין והמודל הנכבד, אמריך קלמן. סרבים הם־בהו כאחד כמלכי האופרטה הרי־נאה. להיות כתבנת על בימה זו, עמת מתקנים החסר. ב־12 בינואר יעלה המסך על מכורת אחת הארו־פרטות הנודעות שלו. „נסיכת ה־קרקס״. את הסקסט תירגם לעבר־רית נפתלי בכסן ובבימת אדם אדיס הדרפילים. עם תפאורות של יהקאל גולדמן ותלבוכות כתוכ־נו בידי אדיה מיידל־ברנגרד.

הסולנים מרכתפו בהבנה הם מרים לרון, אמנר באומגל, סבי בכר, יואיס יבראלי, יהה סיכון, מיכאל מנגא, רוברט גרבר, מרדכי בן־מחר, רפאל רוזנבלם, אברהם ראבן, מיכה גורצקי, מיכה קבל־ה, יצחק ברכה, צפורה הרכמן, אברהם לאלרם ומיכל צ׳ארני. ה־כוריאוגרפיה היא של פימה צ׳אר־בקוב והרקדנית הראשית בבאלט תהיה קורה בנחר. הבנבה — אריה לבנון.

גם בהבנה זו, כבר בכל הבנות האופרה כאן פרנן המלחמה. יזכי לו חיילי צה״ל בחמשה וכמאחר הרים לחזות בלי תמלום לכהנו.

„האב״ לסטרינדברג בסטודיית נתיב

אם כי הסמדרי לכשחק של נ־סן נתיב נאבק בקסיים גדולים שהמלחמה רק הוסיפה עליהם, נמ־שכת בו הפעילות כמפס כרגיל. בעוד זמן קצר יתקיימו הבהנות לקבלת תלמידים חדשים, ואילו אלה כלמודים בבית־הספר כתבר נגים להבנות סוקיסמסטר.

תלמידי הנבה הבלכיים — הי־אחרונה בסוגה זו — הציגו ב־יום ב׳ הבבע את מחזהו של אוגוסט סטרינדברג, „האב״, בכר־מיו של יצחק נאמן. הסתתפו: יוסף ארבי, מרינה רוסטי, אילנה לוי, צבי פרבוזן, רוני דוהן, יואל מרעבי ויואל נדב.

תזמורת סימפונית מארה״ב ב־2 קונצרטים

בימים אלה מהתה בארץ התזר־מדת הסימפונית של הפדראציה הלאומית בארגונות־הבדרות ובת כ־מאה איש בנני עשתה המנוחה. סולנים ובקהלה. הסבע כבר התקיימו שני קונצרטים. אחד בירושלים ותכני בחיפה.

כל הסכבסות כמופני האורחים קודש לאגודה לכען הנחיל.

חנה מרון וגילה אלמגור ב„השחף״

אמנם ציכוב קנסם כאד לתיאטר־רון הישראלי. האם כי בהעלאת מחזותיו הגדולים לא קצרו בימיר תיכו הצלחות רבות (אם מצליח מחזה צ׳כובי בשנים האחרונות, הרי היו אלה כערכוניו בביצוע

חנה מרון

גילה אלמגור

תיאטרונים קטנים) כמסיכים לנ־מות להתמדד עמו. עתה כמחלילת ב„קאמרי״ ההזרות על „השחף״, שהוא אחד ממחזותיו הימים ביותר של צ׳כוב. אך גם אחת הביצירות הקסות ביותר להצבה. עובדה: „השחף״ היה בין כלום הצמרת הפתיחה של „הבימה״ אחרי הסר־ערן, בבימונו של נבאי בעל שם מאכרי־קה, בין הידה. כמכרים זהר הליה פרידלנד ביחקו את שני התפקידים הנשים הראשיים. הנה הצלחת אחד הכסלונות „הב־לצלים״ של התיאטרון הראיכי בכסבנו המתודד.

גם ב„קאמרי״ יבאו בנאי לה־צגה — את הראפולד ליבדבר, את שני התפקידים שהמכרנו ישחקו חנה מרון וגילה אלמגור. הכמה, אחרי הינדדות כמרכסה. אל הי־בימה שעליה עשתה צעדיה הראי־שונים. אבר. היא חתמה עתה חוזה לשנתיים עם „הקאמרי״.

את התפאורות ל„השחף״ מבין אריה נבון והבבודה מתוכננה ל־אמנם פברואר.

כוריאוגרף־אורח שלישי ל„בת־שבע״

לחקת הבחול „בת־שבע״ בקפדה לא לסמנת בכבי כלחמה כמכנגה בעת שלום ולהמציק לקהל שלה יצירות מגוונות ומעניינות ולריקד־ניה מדיבים בעלי שם. בבמרה שהתקיימה בחודש שעבר הוצגו יצירות של שני כוריאוגרפים אור־חים — אנת סוקולוב ומאלי ביסר. עתה היא מתכוננת לגכורה חדשה ובה יצירתו של הכוריאוגרף הנדע רוברט כהן שבא לארץ בתחילה החודש.

רוברט כהן היה מראשוני הר כוריאוגרפים בעלי שם בין־לאומי שעבדו עם להקת „בת־שבע״ עם יסודה לפני עשר שנים. אז, בשנה הראשונה, הצלחה הלהקה אובב מיצירותיו כנגנסי לרפרטואר שלה „אחל המראות״, „לונה פארק״, „הר כעבר״ ו„המבללים״. יצירה כ־נראה עתה היא „cell״ שהוצגה בשם הראשונה ב־1969 על ידי להקת „קונצמפוריי דאנס תיאטר״ הלונדוני הכתה להצלחה גדולה כמבקרים מבדדים אותה כ„יצי־רת כוכבת עאין בה חסר״.

רוברט כהן החל את הקריירה שלו כרקדן בלהקת מרתה גראהם, בה הכה לעלית מסוארה. זמן קצר אחרי כניסתו נעשה סולן הלהקה ורוחקי ביהדלה האמנותי. אחרי שנים כעמדת החל בעבודתו ככורי־אוגרף ובמרחבת הנגנים שימש כוריאוגרף, מתכנן, רקדן ומורה. שהיה לו חלק הכוב בהצלחות ל־הקת גראהם. שנים אחרי־אף ביהל להקה בארבנות הברית, עד שבבהצית הכניה של כנגת הכיכים הפתיע את סקום מוכבו ללונדון והיה לבנהל האמנותי של ה„קסמפוריי דאנס תיאטר״ שעם להקתו חלקה עד כה לסבנה יצי־רות בוגלהות.

בכנותו של רוברט כהן לבוא ולעבוד כוב עם להקת „בת־שבע״ נתקבלה בהתלהבות עליה־רקד־ניה הבכיגים, כאמור, יצירה שלו לבמורה שתתקיים ב־3 בינאר.

„ישראפילים״ מפיק לטלוויזיות־חו״ל

החברה הישראלית לטלוויזיה ל־הפקת סרטי־קולנוע, „ישראפילם״, הרחיבה באחרונה את כיתוף הפ־עולה עם חברות הפקה זרות. וב־עיקר עם רשתות טלוויזיה כאר־צות כרות. בתחילת החודש בוצר עו העבודה לתכנית „ההודים״, בת 60 דקות בצבע, בסבול חב־רת „אירופה 1״ הצרפתית. בבר־מיו של ויקטור ויקאס. התכנית שייכת לסדרה בת 13 סרטים ב־נושא „תרבויות הים התיכון״. ב־אותה הזדמנות צילם ויקאס גם חלקים לתכנית הטוקסון בנגרות ובאיסלאם.

„ישראפילם״ מכליכה הזדר־את הפקת התכנית הכליכית. כאז פרנן המלחמה, לטלוויזיה זרות. היה זה סרטו של הפתואי הי־בבאי ויקטור ציגלבן, „ארץ אתה — מני עכמים״, כתובן בכבול הטלוויזיה הבלגית. גם צוות כל־ווינה אירי צילם הקלים כאן הב־ניות לסדרה „פנורמה״ הצרפולא־ריה בטלוויזיה האירלית. גם הים הצבוהה הביאו אנרי הצוות ו־ר־צילמו גם בארגנות־ערב) כביצות רצון מהיחידות המקבדני כסוקן להם כל־ידי הקבוה הישראלית. לפני הפקות אלה הזדמלמו הצילו־מים כישראל לתכנית טלוויזיה ב־בימונו של כישל כיץ, חנוסקה ב־עזרף האחרון בעת המלחמה.

כהי הפקה לא טלוויזיונית כל „ישראפילם״ זכו בזכן האחרון ל־

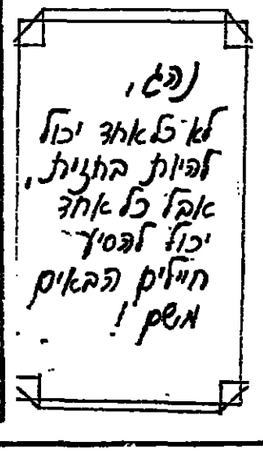

תיאטרון חיפה בשירות צבאי

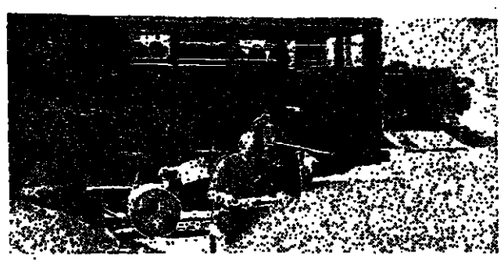

מרדכי בן־זאב ויוסף באשי בהופעה לפני חיילים

התיאטרון הצירוני הישראלי היה אולי הראשון אשר עד בימה ה־ראשונים של המלחמה הציג מחזה שלם בפני החיילים. ב־10 באוקטו־בר הוצג באחת החזיתות מסה מע־צר של „אנשים קטנים״, מחזהו של יוסף בר יוסף. „מבין קומדיה״ ה־(כפי שהיא מוגדרת בפי מחברה) מעלילתה מתרקמת בבית יהודי ב־הזמן הנובעת מיחסו המתוך של מזרח יהודי לישראל אחרי מלחמת ששת הימים המתבטא בהבאת הזן ירדנלמי לאחותו, הנגלתה כמתאר מה מאד לימינו והיא הרגלתה מאו. באחתה מתמהה מקודדת, בפני הר־דות צבא טונים. מלבד זה הכינו הזיאשאים הבבית רדיוטטית מיוחד דת, „בטרות צבאי״, המורכבת מ־כוכנים קצרים, בקסיר ריקד כשחקני התיאטרון משתתפים לסרוגין: יוסף באשי, מרדכי בן־זאב, ביכה מונסה ומיכאל כפיר, הזל דובסון, שמואל קלדרון ודוה סגל. הרקדניות הן של „בימת הר־חולי״ הנוסאית גורית כהן, ויוה אשל. הזה בקאל ואסתי גולדשטיין. בכאת השירים כגיסה הזבנת הצ־ירה מירי רוזנפלד. יוצאת להקה הזל הים, הנגנים הבלוחים הם שני תלמידי מוסיקה. מהי אסנר ואיתן בן־בנהן. את התכנית בבנה כמנהלו האמנותי של התיאטרון הצירוני היוסף עדוד קוטלר אר שחקנית התיאטרון הנתיקה רות סגל.

ההצגה „בטרות צבאי״ הצפיינה בגיוון, מתאימה להיות מוצגת בכל מקום ובכל התנאים. כשתוך כמה דקות מופלים התאורה, כלי הנ־גינה החמכלים. הפרמת הרמקולים וכל כה סמתיך לתופעה הקיבה.

תערוכת עמירם תמרי

בימים אלה מוצגת בתיאטרון „יד לבנים״ בפתח־תקוה תערוכת ציוריו של עמירם תמרי. בששים וכמה היצירות שבתערוכה זו יש עושר צבעים, תנועת קו אינדיווידואלית ומעל לכל — תזזות־חיים.

עמירם תמרי הוא מהוותיקים והידועים במשפחת

האמנים הישראלים. הוא קשר את יצירתו וחייו בפעולה חינוכית. בתערוכה הנוכחית נכללות יצירותיו מהשנתיים האחרונות.

זו מסחרית

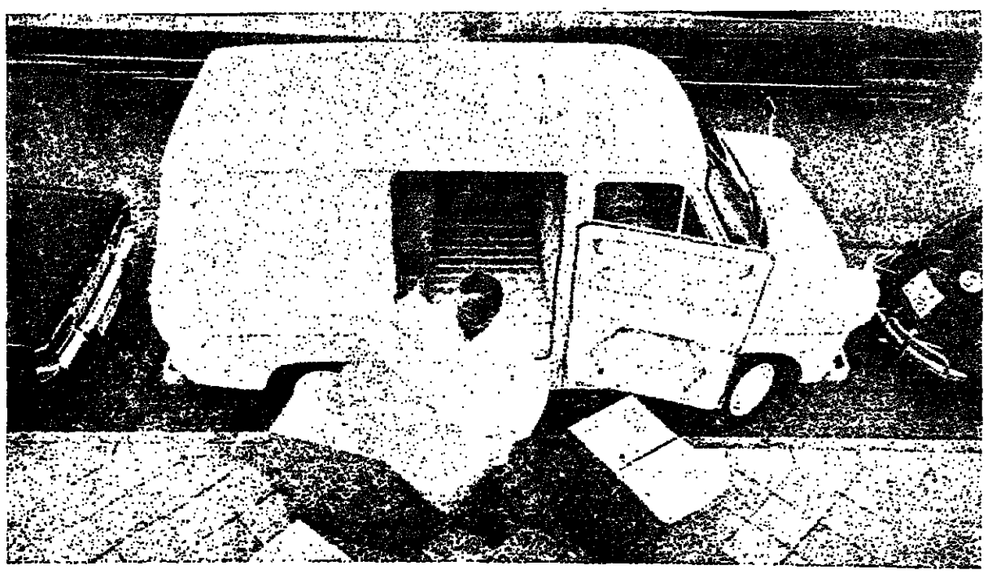

זהו פורד טרנזיט, נועד להעמסה מהירה נביעה כובה, פריקה נוחה ורווחיות גדולה.
כניסה מרווחת לארגז המטען וגישה נוחה למנוע.

טרנזיט של פורד מהירו - **27,250** ל״י למסירה מיידית.
במרנזיט של פורד הא נאה ונוח לנהג, ובאחיר ארגז מטען מרווח עם יכולת העמסה מירבית. אפשרות של הילוכים אוטומטיים לפי דרישה.
טרנזיט של פורד בא במבחר דגמים מטוגה אחת ועד ל־1,800 ק״ג.
מכוניות בעלות קבינה כפולה לנהג ו־6 נוסעים.
מכוניות זוטאבוס ואמבולנסים. טרנזיטים בעלי גג מוגבה, מיניבוסים ל־11 עד 19 נוסעים.
מסחרית עם ארגז מטען שאפשר להגיב בו מושבים ל־12 נוסעים.

במרנזיט מנוע בנזין של 1.7 או 2 ליטר. למוניות או מיניבוסים אפשרות של מנוע דיזל 2.4 ליטר.

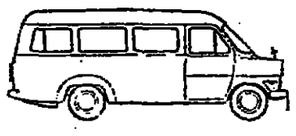

וזו מסחרית

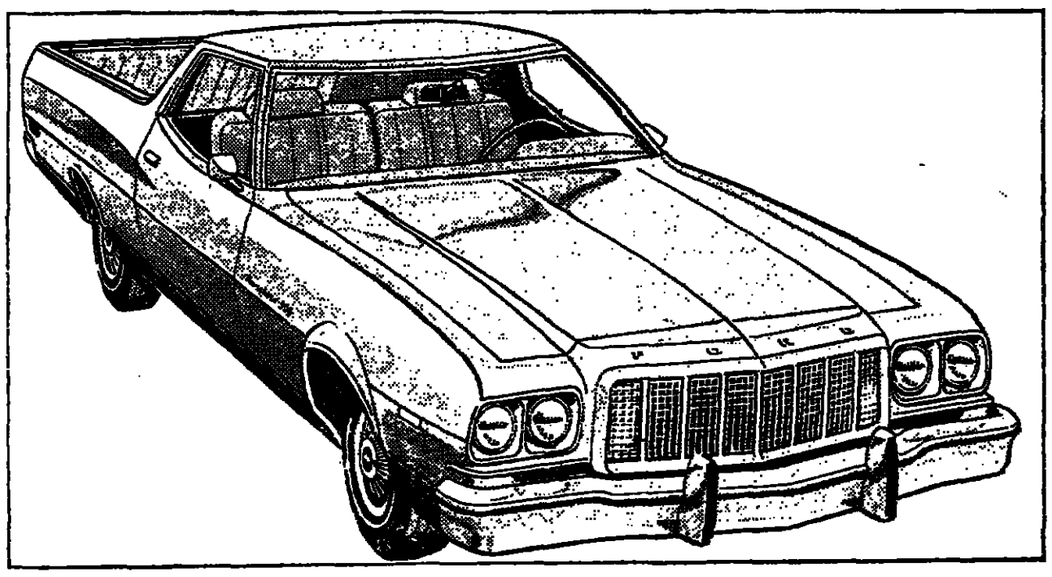

חגי ליבמן אילן / נטע ערא

כזו היא רנצ׳רו, המכונית המסחרית המהודרת של פורד.
בחלקה הקדמי זו מכונית נוסעים מרופדת ואטומה לרעש עם מושבים מרווחים ונוחים.
בחלקה האחורי משאית באורך 2 מטר בעלת דפנות כפולים.הדופן האחורי הנמוך מותאם להעמסה ולפריקה.

רנצ׳רו-מחירה - **37,850** ל״י למסירה מיידית. המחיר כולל תיבת הילוכים אוטומטיים, בלמי כוח, הגה כוח, ושמשה קדמית צבעונית.
לבקשתך אפשר לקבלה עם מבחר של אביזרי נוחות מקוריים לרבות מיזוג אויר.

רנצ׳רו היא מכונית נוסעים מפוארת עם יציבות גדולה על הכביש כדרוש למכונית מסחרית.

לאספקה מיידית פורד מסחרית שהיא גם מכונית אמריקאית.

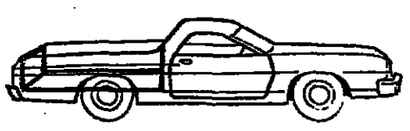

כמו כן ניתן עכשיו להשיג מהמלאי
טנדרים של פורד אמריקה-F100, F250, F350

חברה ישראלית לאוטומובילים בע״מ
מפיצי פורד בישראל

Ford

תל־אביב, חיפה, ירושלים, אשדוד, אשקלון, באר־שבע,
חדרה, נצרת, נתניה, עפולה, ראשון לציון, רמלה, רמת־גן,
איזור התעשיה רמת החייל, רמאללה, רהוביות.

פתיחת האוניברסיטאות — שיקולי „בעד" שהכריעו

מאת אהרן גבע

באה הכתבים הציפה תמר בת: סטודנט בא לליכודים, נסמך על קביים: תמהה זו כאפייה את מצת תלמידים החדשה במס־דות להתכלה בבהה: היא נפתחה בגליה.

כי לפי הערכות האוניברסי־אות כאן רק 60 אחוזים מהתלי־מידים. ויש הסבורים שהשיעור גבוה יותר. בהתחלת מהסטודנטים לא באו, כי הם צריכים מעריסים.

הגיעו לא פגע במידה שווה ב־פקולטות הנתונות. בכל באחה הנבחרים בה יותר. כך גם כיצוד תלמידים קטן יותר. בפקולטה לי הקלאות ברחובות התיצבו 30 אחוז מתלמידים, ואילו בקור־סים פסיכולוגים במדעי הרוח, כ־פסיכולוגיה ובלשנות האנגלית. ועד פרוץ כבוש כל התלמידים. הם הגיעו, הם ילמדו בקפ ובכלי ודת, בצוד חבריהם רובבים על חולות סיני ואפריקה. בתמונות בקור בין כליני רכת הגולן אר מבריח על כבוארת הירדן. בעוד אלה יסיימו את שנת הלימודים הנוספת ויתקדמו לקראת שנתם ההנדסה הבכספת. המסכנה מר־פיסיכיסה לחיים הטובים, יוד־מו אחרים בבקום באפסיפס. מה פלא, שפתיחת שנת הלימודים גר־קלה בהתנגדות אצל סטודנטים בגרייסים?

יש המבקשים להם אותנו בפ־ריחה שנת כל שנת הלימודים בבארם. בי מיכוחרו עד אז יוכל לסיים את שנת הלימודים תכליה. זהו הקלה חשובה וסטודנטים רבים יהנו ממנה. אך אל נא נשלה את עצמנו ואל נא נשלה אחרים. אפילו תרד רמת הבינוי במארם. לא ישוחרדו לא הסטו־דנטים. יתנו זכות־קדימה לאנשי כפתח בכסף. יתנו זכות־קדימה לי בעלי משפחות מרובות ילדים. יתנו זכות־קדימה לטתם בגראים ו־יתנו זכות קדימה גם לסטודנטים — וכאשר הרבים נתנים בזכות קדימה, יוחד עדכה של זו. לא צריך. אישוא. להכלות את הספר הנטים המעריסים ויש לומר להם את האמת: רבים יפסיד את שנת הלימודים. זה קרבן ואפילו קרבן הכתם. שהם אינם ומיחידים הבקי רבים קרבן זהה בעוד „חברים לבקצוע" מתבטסים — סגירים ומשים למעמדם. כי בגם גדולם הוכח שאפשר גם בלעדיהם. עבר אים. בגרים. אר בעל בתי מלאי כה בגנף הכתבה וכן שרבי־דין צעירים. ומשים לאבד את מקוד פרנסתם. בעוד המחברים שלהם מרחיבים את עסקיהם. אכן הבדה היא גדה. והיא גדה רבים. אולם מצי המה.

ההתברות המקבת בלבם של סטודנטים מעריסים רבים היא. אם כן, מובנה. אך הזוקא סטודנטים צריכים לעמוד את החשבון הרצ־ראלי ולהבין את המכיבים של המסלה. הבינוניות להכלה בגר־הה וכל המדדות סטודנטים ר־נתנו ד לפתיחת שנת הלימודים:

הבדיגה זקוקה הוגם. היא הדי־יה זקוקה גם בפתיר. לעורה ארוכה של בעלי הכשרה אקרב־אית. המדינה זקוקה לבוגרים. לי־עבדים מוכראלים. לימאים לפי־מקצעים. סגר את האוניברסי־טאות לשנה. ובפתיר יעבור לדר־ביתנו פוגע אנשים בעלי ידע. אי פתיחת האוניברסיטאות היתה גוזרת את מסרת הדרות הבגר־יסים. כי לא ויתה מחוקת את המדינה. היא היתה מחליטה אר־הה.

קיים גם שיקול לאומי ביר: אם אין פותחים השנה את שערי האו־ניברסיטה, יצטופפו בשנת תשל״ד כני מנתונים בשנת לימודים אחת. אם כך גבהו, יתחילו את לימודי־הם בתשל״ה גם תלמידי שנה א׳ כל שנת תשל״ד וגם תלמידי שנה א׳ של שנת תשל״ה. התוצאה תהיה החמרה בקבלת הלימודים.

במקום למלוך תלמידים מדריל הייבו דהנפש כך הלבדים יכו־ר אליים ללמוד בעבר ליב. במקום לעשיל לבגן צלה. הייבו הזמנים לירדה. כך היתה ארעפתיה לגת הלימודים. קוהיה מכתבה להיות את הזקנת עם הטעיסים. נוגדת בסופו של דבר מכרת שירות הבר גיסים. ודרך אבב: אי פתיחת שערי האוניברסיטה תכנה ותנה פוגעת בעיקר בעיבוד הסטודנטים חסרי האמצעים. שעקב ההחמרה בתנאי הקבלה לא יהי בהקבלים ללימודים כאן ובם לחייל לא יכלו לגסת.

המיקולים הלאומיים הם כבדי־בשקל, הם הכריעו. לשבתם כל המסמרות להמבלה בגזרה הבעבי־לה יאבר, כהם עכו כל מיכל לעלות על הדעת כדי להקל על ליסודי הסטודנטים ליהתחרות צר־בארם אר המסולים ללמוד במקום הימצאם. מגל הבדרים גלה בבעות ראויה לציון לשאוב בבעבשה כב־דה — ולא הטלם. הבדים בסלאים את מקום הבריהם הבר־ביסים. הם הארימו את שנת הלימודים בהרבים רבים. הם הבר־פו נסבנת לתת הדרכה אינדיווי־דואלית ולקיים בחיסות במרצים רבים. ואילו הבמסלה הגדיבה על להיעזר בסגר ליעד בבסך סנה ועל מבסך של 400—500 לירות לחודש לכל סטודנט כהיה מעניים ויחזור ללימודיו.

הדרגון לכיוד לבמיים לובם בחדרת עוטות. יש סטודנטים הבר־מים הנתקים מרבימותיהם ובר־לדם אותם לחיילים. הסטודנ־ת להמבלה עגהה התחייבו להמשיך עותקים נוספים של ספרי לימוד להורחיב את „בפל המבטול", האוניברסיטאות יקלימו הרצאות ופבורים. וכן הילים בחרצה אר הילים שהשתחרדו יוכלו לנצל את הסרטים.

בב בי שבפקפק, אם אפשר יהיה לשחרר את „כל" הסטו־דנ־טים עד בארם יכול לצפות שר התופעות יהיו חמורות ומרבעסות יותר. אין זה כן הנכנה. עבר־ר יכלו לסטודנטים מעריסים לצבור חופשות ובבקום כהסטר ונם ייבא כדי עגם להעשה כל יוביים. יכל לבצאת לחופשה כל שבועיים. יכ לאפשר לסטודנט לבצל הדפכה זו ללימודים. הסטר דנם יוכל להעפנם עם מורד כ־ידיך אותם בכל הנוגב לחזיר הקריאה. ישוחה אחר כל בפיות. יבצא לו טעבלים. הרצאות בוקי לוות. מפרי לימוד וכדי.

צעדים אלה צעדים לסטה ב־ביתרכה את פני המסחות להיר־מלה בבחוה. עד כה ראו את עצמם כבוסחות להעברת ידע הם קיפחו את הפקידם החינוכי. באוניברסי־מה דאגו. לבסל. לתבן דור חדש של רופאים. אך לא הוהאבנו לי הנדיר בו ערכים הומאניים. זה מסוגיה ראו לבבד עניהם טורם ופפרים — התהוכבו פנות מרי בסטדנט ובחברה. הבלחבה הב־ריהה את הבוסחה להכלה בבר־לה לראות ביהר בחירות את הסטודנט ובפיתוח. הנדרכה הארי־ית המובחה לבעריסים היא אנת הרצאות. אם תצלח — היא עבורה לחיית לעיסת קבע גם ביבר רגיעה ומכו יצא כוהק.

ומכו יצא מבוק אולי גם בשנה אחר: נוכח לחק הסטודנטים הדר לים בעבוד הבבדה לפרסם הק־נות סיאכיה את הרוב הסטודנ־טים. כלא הבריסה, לסיוה לאר־בי. סטודנטים לעבודה סביאלית יוכנו לסטנת הקוה. סטודנטים אחרים יהנו מ־שרי־מדר ברוחם ובקריית־שמונה. סטודנטים לדבר אה יוכנו לבדפאית באזרי הפר־ווה.

יש לארגן מיבצע זה בחלבה. פן ייכשל. אך אם יצליה. הפרך לסיוחר קבוע. ובי בסחרר בסי־ווה צבאי לא יהנה בכל הצול־מות. אם את זאת יעינו הסטו־דנטים המעריסים. יכלו להתפאר בהשג ניכר. שבירדנו יחר מוגן בקרבנות ובבראה בשל. והרי אחר מטרת מאבקם.

חג מולד עגום בבריטניה

מאת שלמה גינוסר.
סופר „דבר" בבריטניה

צילי סרי חג המולד לא בקן־עו חשבה בחלונות מוארים בספ־פת אור ברחבי בריטניה. ערב חג המולד זלגו צלילים אלה מ־דירות מוארות־לבחצה לרחובות חשוכים עד יותר. כפור פסס ערב חג המולד על רוב חלקי בריט סניה, החל בצפונה של סקוט־לאנד ועד לזנדן בדרום־מזרח ו־ערפל מורדני נחת על הבריטים שבחרוקנו במהרה. לא רבים נצו בבריטים בחג המולד השבה. הר חשש מפני היעצרות בשדלי הר בריטים בכל כהסוד בדלק הר־ינ רבים. אף שהחמות הדלק עד כמה בדרכי התנועה הראשיים הדריכו כי הן נמאוות פתוחות 24 שעות ביממה ובכה כהן אף דאגו להודיע כהן „בלאית דלק עד ל־אנשים".

חג המולד 1973 באנגליה היה חג עצוב, כפי שהתבטא ראש ה־כנסיה האנגליקאנית, הארכיבישוף מקאנטרבורי, סר מיכאל ראמסי. היה זה חג מולד עצוב בעיקר כ־חסר המסבר הכלכלי הקשה ו־התחזיות הקודרות לא פחות של כצב המכיל בכנים תבאות. מרב־חים כלכליים התנבאו ערב חג, כי הכבש הבריטי יהיה עקיב ב־חמיים ובמציות עוד כחמשיעה כנים. „דיילי אקספרס" ניתן לי־כן ביטוי בימים האחרונים בהכ־הירו את הבדור הזומי, שבו מפ־באת ידיעות על המסבר הכלכלי בטחות השאולה מעולם הבדור־רגל: „האוריים־בריטיל" (בחצית בריטניה). ומכיתן שבים כי הר־קרוב עבר המשק הבריטי לי־פסים של עבוד עבודה בן עלר־מה ימים — זהי כהרת קולצת לבדר.

בריטניה בחג המולד 1973 הי־תה עגומה בגלל עליית המחירים הסחרירה, שביתות ומחדי־אבטלה ובגם וגם מחמת הבעיות הי־בלתי ניתנות לפתרון מיד בצפון אירלנד. ערב חג המולד בהרבי בצפון אירלנד עוד שלוטה אר־ים. שבוטרו לרסיבה ארוכה של כאת רבות. ובלילה המסיכו אר־מי ואלימות החבלה של המחתרת הצפון־אירית בפיגוצים בריחבי לונדון ומיבה אנשים נפצעו (אחר ה„פצרים", שבמם התפוצץ מטען הבר נפץ. הוא ה„פצר" המפרסם של „סרים קוסאר" המפכר ודאי לרבאלים רבים המבקרים בלהבי דון).

ובריטניה היתה עגומה ובדגות בחג המולד 1973, בשם שבריין אין הא בסתדרת בקחילת האירו־פית המאוחדת, כפי שקיוותה ל־הסתדר כאבר הצטרפה ל„שוק" בראשית השנה עצבה. ומוד מהיה בכך הא מסתדרת עם כהי־מעבר מעבר לפחות. הגדלות מעגה ב־כמה מספרים לפחות. בכלל, יוכר מדי סיפוסים בזיה הבנ־לאומית מבריחים את הבריטים. כה הפלא שעדיך אחד מיומני תחדשות של הבי.בי.סי. פתח את שידורי ערב חג המולד במלים: „חג מולד שמח לך, שייך יפאני. חג מולד שמח, גוראל אפיק. חג מולד שמח, קולונל קוואפי. הגג שמח גם לך, הנשיא פומפידו"...

ערב חג המולד גם נבנס אחרה בריטי לאולפני הבי.בי.סי. ודרש לדעת, מדוע אין מולדים צנחנים למפרץ הפרסי ללמד את פרינגת הנפט לקח. אף אחד לא עבה לו. אבל נראה שלא מעט אנגלים שמ־עו בהנאה את הדברים הקטנים ש־אבר. לערבים ראש ממשלת קנ־דה, שהיא מן החברות הגדולות והמכובדות של הבר הצבים הר־בריטי.

משבר דלק, כפרה, שרפל — במצב זה הוחליטו עשרות אלפי בריטים לחוג השנה את חג הר מולד, מחוץ לגבולות ארצם. אר־עם בשמש באדמות אנדתיות שהן, כבכיכל, כחוץ למעגל הצנ־בות של הרבים הללה. 200.000 אזרחים בריטים מסר לחוג את חג המולד „במקום אחר". אבל ערב חג המולד עבר על מעגם כל קבוצות של האזרחים המחחרים ברחבי בריטניה (מחוץ ללונדון, משכמות־הגל. הגדולות מעגה ב־כמה מספרים לפחות. בכלל, יוכר מדי סיפוסים בזיה הבנ־לאומית מבריחים את הבריטים. כה הפלא שעדיך אחד מיומני תחדשות של הבי.בי.סי. פתח את שידורי ערב חג המולד במלים: „חג מולד שמח לך, שייך יפאני. חג מולד שמח, גוראל אפיק. חג מולד שמח, קולונל קוואפי. הגג שמח גם לך, הנשיא פומפידו"...

ערב חג המולד גם נבנס אחרה בריטי לאולפני הבי.בי.סי. ודרש לדעת, מדוע אין מולדים צנחנים למפרץ הפרסי ללמד את פרינגת הנפט לקח. אף אחד לא עבה לו. אבל נראה שלא מעט אנגלים שמ־עו בהנאה את הדברים הקטנים ש־אבר. לערבים ראש ממשלת קנ־דה, שהיא מן החברות הגדולות והמכובדות של הבר הצבים הר־בריטי.

משבר דלק, כפרה, שרפל — במצב זה הוחליטו עשרות אלפי בריטים לחוג השנה את חג הר מולד, מחוץ לגבולות ארצם. אר־עם בשמש באדמות אנדתיות שהן, כבכיכל, כחוץ למעגל הצנ־בות של הרבים הללה. 200.000 אזרחים בריטים מסר לחוג את חג המולד „במקום אחר". אבל ערב חג המולד עבר על מעגם כל קבוצות של האזרחים המחחרים ברחבי בריטניה (מחוץ ללונדון, שם היו רוב החנויות סגורות כבר יום שלם לפני החג) ובעלי חנויות רבות הודו ש„קופותיהם מבוקשקות בעליצות רבה". אבל אין ספק שזוהי, כנראה, הקבוצה הגדולה האחרונה לתקופה לא־קצרה.

החלטת כתיית להגדיל את אס־פקת הנפט בעשרה אחוזים החל בשבת הבא נתקבלה בבריטניה כאשר עשרות מילונים הסבו ל־סעודת חג המולד המסורתית וב־כדה מסוייבת היא נתקבלה כ־מתנה. אבל האופטימיות היא זו־רה ומסוייגת והחשש הוא, כי רוקא החלטה הערבית לדאוג לכל מהסורן (בנפט) של המדינה מדיידתיות לזן, תרחיב עוד יו־תר את הקרע בין כדיות אירו־פה.

אבל הפחדים הראשונים מפני הטפל שכבו בבקצת, אם כי הר־דאגה נשארה. דאגה — ואולי גם תפילה, שחג המולד 1974 לא יהיה גרוע יותר. יש הסבנים שהבריטים יתגברו על הבעיות הנוכחיות בצורת קור־הרוח הבי־מים המסורתיים שלהם. אשרי ה־מאמין. מכל מקום, גם לקורדרה תימוס יש בגיל. גם באנגליה. מהו שיא הנימוס? אבר אחר שדרך כוהכור בתחילת הרשיבה: „להזכיר ערבי לסעודת הג־המולד ולא להזכיר את המלה נפט...".

המכנסיים של מוטה

מאת טוביה מנדלסון

חיל (בבית.) יצא להפגנה. הטיף את חסציו הארכים. חופס טרפע לבבים הראשי ובכם — הבהנה.

כאבר מוטה יוצא לחיפכה הוא צריך להחליף מכנסיים. וזאת בבר בציות. בעיה קבה אפילו. כי כאבר מוטה יוצא הביתה הוא אינו מוכב את המאהל אחרי ארבע לפ־מות בוקר, ולך התפשט באמצע ה־לילה. בקור הזה, כדי להחליף מכנסיים.

מוטה — צנום וכשרקוף — הוא הקצר שלבו הזאב. כבראה, בחור מבדר. אם לא — מדע היה מקי־פיד כל כך להחליף מכנסיים כדי־הוא יוצא לתפשה? על כל פנים, בסרך ב־3.30 לפנות בוקר הוא בציר אוהב ומכדיע לך שאנחנו — עם יחיבם ואדי — יוצאים עכ־כיו. אתה בא או לא? אז אתה בא. הוא מעיד בם את ישראל. כי בריבה, לעזאה. מוכרח לקחת אר־תנו לכבים הראשי אר לתחבת ה־אוטובוסים בפאיר. עולים על הר־כב, ודפדים בקור ומתעבבים על מוטה. מה יה. אי אפשר לצאת בעם בבקר? ישראל כבבה את לילו שהתקצר. יחיעם שואל בעי־ביל בה קבתי. יש לי כרטיס מוטה לכל הרחוקות. אבל אוסיים. ואז מתחילה פרכת המכנסיים. המכנ־סיים הנקיים של מוטה.

מבתיגים על חברים. ובכך בב־יים. כהם רכב אינו מתקרב. קור אכרים. אנו עורכים חתיעצות חפזה. מחליטים על התחבה בפ־איך ויוצאים לדרך. מוטה עיד לא החליף מכנסיים וכולנו סובלים בגלל הה.

קצת אחרי ארבע במקר בגיעים לתחבה בפאיר. ארבעה מכונסיים. עוד חמיך כאר ויקר מאד ואין נפש חיה. לבד מבאמר מוסיר מה־הבדת הזו. בקפצים כרגל ימין ל־רגל שבאל. שואלים מתי יש אר־סמים ומחכים. כשהתשרר מוטה ב־3.30 לא מחכה עיגים ולא נתה קפה. אבל בכשיר. כאן, בחר־כך הזה. הוא כובב מדיע כי עוד לא החליף מכנסיים וזה מתחיל להדאיב.

רכב כתקרב. אוטובוס עבאר. הוא בא מהכיוון הלארבמן ומכר־כיך לכיוון הלארבמן ובריך ש־איט נוסע לעבר הארן, אבל כי־מה רק לקראתו ומנפיף לו לעצור. אפשר לתאר כיבד מרגיעים נוסעי האוטובוס הבאים את קבב בבר־עוני. כי מסתובב בבריבי אפריקה בהיעות כאלה? לאם לאם. כבר בתיך פחד. כתקרב האוטובוס אל מוסה. ונובר. נוסעיו מחזיקים ב־היכון את כלי הנשק שלהם ו־אחד, בהגזמה קולגוגית מרשימה, עומד ליד הנהג עם אקדח עלוף. עד כהם רואים שזה חייל יש־ראלי הבברכם לבלום. הגיעוס מחיבים לבנות לו. מוסה עותה בבריחה הוא כבר על האוטובוס. נוסעי האוטובוס אינם מבינים בדיוק מה מתרחש. בבינהה לא אותו בחור שמוסה דחף לידיו זוב מכנסיים ואמר לו „תחזיק רגע". על אחד המושבים הפנויים הוא מתיישב. עדיין מדבר — על מזג האויר דווקא — ומתחיל להלוך את נעליו. נוסעי האוטו־בוס מהליפים מבטים תוהים ביבם לבין עצמם. מוסה חלץ את נעליו. התחיל לפשוט את מכנסיו. כבר מזג האוטובוס עמד לנאול, ודאי בגיפה רבותה. כת קורה כאן, חקי־דים אותו מוסה בבקשה לסגור את הדלת הקדמית. כי הוא קופא מקור. הנהג, המתח מן הסתם, מציית בהפוון וסוגר את הדלת. כיבה אמר בתחבורים באוטובוס. „תבראי", הוא אוכר לבחור ש־לידיו נחפז המכנסיים הנקיים קודם לכן. לאט לאט הוא מגדד את המכנסיים וכשהכל נראה ב־סדר הוא מתייצב לנעול את נע־לין. בהקפדה הוא מעביר את ה־סרוך הארוך מאחר לחור, מקפל את המכנסיים לתוך הגומיות ו־מסיים בקיפול קצוות הרגליים. בעיקר אם הם יוצאים לפני שהחו־ליף מכנסיים. ככה הה.

נוסע לכיוון הארץ? הנהג. עדיין תמה. מעיר אוטומטית: „אני יר־צא להלאביב בצהריים". מוסה מתרחב רגע. „זה טאחר לי. אתה מוכן לפתוח לי את הדלת?" הנ־הג מציית. נוסעי האוטובוס עוקב־בים אחרי הידוד. הנהג מסתכל עלינו ושואל אחד מאתנו. ב־היסוס, כדי שלא להסתבך יותר מדי: „בה יש לו, לזה?"

מסכים כתפיים. „מה זאת אר־כות, מה יש לו? הוא נוסע ה־ביתה היום".

לפני שהאוטובוס זז מסקומו בוחנים אותנו נתנו ומסביר בבב־מים חשדניים. כמעט בפחד. הבבב הזה הוא חלק מתכתיר שמעלימים אלה הוצאים עם מוסה לחופשה. בעיקר אם הם יוצאים לפני שהחו־ליף מכנסיים. ככה הה.

יש בעד מי להצביע!
שולמית אלוני לכנסת!
רצ

האנציקלופדיה העברית

32 כרכים + כרך מילואים שמחירם 1980 ל״י

מכריזה על החתמה בתנאים מיוחדים בימים שבין 21.12.73 — 10.1.74

בתוספת שי חנוכה חשוב

שי חנוכה לבחירת החותם:

1) מילון עברי „אוצר הלשון העברית" מאת יעקב כנעני ובעריכת אברהם שלונסקי ודוד לוין ב־16 כרכים (שמחירו —.480 ל״י)
או
2) אטלס ירושלים (שמחירו —.590 ל״י)

תנאי החתימה

1) החותם על האנציקלופדיה העברית, יקבל מתוך 26 הכרכים שהופיעו עד היום, 12 כרכים וישלם מקדמה של —.360 ל״י עם החתימה.
2) את יתרת התשלום בסך —.1620 ל״י ישלם החותם ב־27 תשלומים חודשיים של —.60 ל״י כל אחד.
3) בכל חודשיים יקבל החותם כרך נוסף.
4) מחיר 7 הכרכים כ״ו—ל״ב שיסיימו את האנ־ציקלופדיה, צמוד לאינדקס.

אנו שמחים להודיע שכרך כ״ו נמצא בדפוס ויופיע בקרוב. למרות שעת החירום נעשה מאמץ מיוחד של עובדי המערכת בראשותו של הפרופ׳ פראוור, על מנת שקצב העבודה על הכרכים הבאים לא ייפגע.

הזמנה

לכבוד
החברה להוצאת אנציקלופדיות בע״מ
דרך זבוטינסקי 21, רמת־גן.

אני חותם בזה על האנציקלופדיה העברית בתנאים המפורטים במודעה זו ומצרף צ׳ק כמקדמה על סך —.360 ל״י וכן מתחייב לשלם 27 תשלומים חודשיים בסך —.60 ל״י כל אחד באחת מן הצורות הבאות:

לחשבון מס. 2־04441־4 בבנק הדואר

או לחשבון מס. 311000/78 בבנק לאומי, הסניף המרכזי ת״א
או לחשבון מס. 157023 בבנק דיסקונט, הסניף המרכזי ת״א
או לחשבון מס. 205339 בבנק הפועלים, הסניף המרכזי ת״א
או למסדר החברה ב„מסדה" ברמת־גן, דרך הבוסינסקי 21
או ל„מסדה" בע״מ, רח׳ הרצל 2 ת״א
או בשטרות

* נא למחוק את המיותר

נא לשלוח לי (לפי הכתובת המפורטת מטה) 12 כרכים של האנציקלופדיה העברית וכן את שי חנוכה שבחרתי _____

ראו נא בהתחייבותי זו שטר התחייבות על כל הנובע ממנו.

השם _____ ת. ז. _____
הכתובת _____ טלפון _____
מקום העבודה _____ טלפון _____
האייך _____

גזור את כל המודעה ושלח

אטלס ירושלים

המערכת: פרופ׳ דוד עמירן, פרופ׳ אריה שחר, ד״ר ישראל קמחי.

עורכת קרטוגרפית: מרים קרמון

האטלס מכיל 108 מפות ב־53 גליונות המודפסים ב־6—12 צבעים, לכל מפה מקרא עברי ואנגלי.

באטלס מפות ירושלים המאוחדת לאחר שנת 1967.

דוברי אנגלית זכאים לקבל חינם ספר הסבר לאטלס.

האטלס הגדול והמפורט ביותר. גודל כל מפה 65×48 ס״מ נתון בקופסא מהודרת.

מחיר האטלס —.590 ל״י

אוצר הלשון העברית

מאת יעקב כנעני

החותם יקבל חינם את 13 הכרכים שכבר הופיעו ואת יתר 3 הכרכים עם הופעתם, אף הם חינם.

„אוצר הלשון העברית" מקפל בתוכו מכמני לשון העבר משקף את המציאות הישראלית המיוחדת — הניב הצברי מצד אחד, וההשפעה המבורכת והרב־גונית של קיבוץ הגלויות מצד שני. כל ניב, כל מלה שראו אור דפוס, זכו וכונסו ב„אוצר הלשון העברית".

מילון זה הוא הגדול ביותר, המפורט ביותר, התדיש ביותר ועולה בהוכנו ובכמותו על כל קודמיו.

כרך 14 הולך ונגמר בדפוס.

מחיר 16 הכרכים —.480 ל״י

2 חנדטים + 30 אלף קולות

הסקרים מדאחים:

א. ל„בקרי" מכבחים לשת־עתה 2 מנדטים
ב. כ־30 אלף בחרים נוספים מתלבטים בין המערך לבין „מוקד"

אם הם יצביעו מערך — הם יכניסו לכנסת אנשים כמו בן־פורת נעמוס הורביץ, אנשי דיין, תומכי ממשלת ליכוד לאומי (הפלולים לע בור לצד הליכוד).

אם אותם 30 אלף מצביעים יבחרו ב„מוקד"

הם יכניסו לכנסת 3 צירים נוספים, שהתחייבו פומבית להצביע תמיד נגד כל ממשלה שהליכוד ישתתף בה או יריכיב אותה:

רן כהן
ליד לראש חבר קבוץ בן־שמאל. הבר המיסד והמנהל של הקיבוץ הארצי. בפלוגת יבר־הכשרים — מכניד בצרחים בחיה הדרום.

יאיר צבן
ליד ירושלים. לחתם פלמיח ו„שר־בר". מתלמידיו ומעריצי של משה סנה. בתמונה בפלוסופיה יהודית ובתולדות עם ישראל.

מתי מגד
ליד מולין. סופר. ראש הוגה לי־ספרות בארגיבריסיטת חיפה. מפור־ר ספר הפלמיה ובמיוחד מגיבר הקיבוצים בארגים.

הכניסו לכנסת סיעת „מוקד" חזקה:

* סיעה שתהלב פעילות בכנסת עם מאבקה של תנועת מוקד. בעיבור ותחב — במשמעות העבודה, באוניברסיטאות, בערים ובקיבוצים — ובמיוחד בקרב הנוער.
* בחנה ונסה של פועלים וסטודנטים, קיבוצניקים ואנשי רוח, שייאבק לשלום שיש עימו בטחון, לגדוש חברתי, נגד ליפוח שדהי ונגד כפיה דתית, בעד ישראל אחרת!

הצבע קן מוקד

כשבת	כשבת	במוצאי־שבת	במוצאי־שבת	במוצאי־שבת
ברמת־גן גבעתיים	בנתניה	בפתח־תקוה	ביד־אליהו	בסלבוקה
מאיר פעיל	עמוס עוז	רן כהן	מאיר פעיל	עמוס
שמואל מיקוניס	ר׳ טייטלבאום	ר׳ טייטלבאום	פנחס גינוסר	עוז
יאיר צבן		עמוס עוז	דן דרין	
ומתי מגד				
ינחה: ד״ר מנחם ברינקר	ב־11 לפנה״צ באולם החטולדות בית רמז	ב־7.30 בערב באולם „אורלי" רח׳ הפרון חירש 21	ב־7.30 בערב באולם „בית הלן קלר" רח׳ יד לבנים 13	ב־21.25

הצבע „מוקד" לכנסת ולעיריות תל־אביב, חיפה, בת־ים וחולון

הלוח החדש דרושים

ציבורית הודעה

עירית חולון בכריזה על קבלת הצעות להקמת המבנים הבאים:
מבנה מס׳ 162/73 תחנה לאם לילד בתיכון המערבי.
מבנה מס׳ 163/73 הוספת 8 מיטות המקלט מבנים הנמצאים „מערבית".

את חומר המכרים אפשר לק־בל באגף הנדסה בעירית, חדר 108, תמורת השלום של —.100 ליר לכל אחד מהמכרזים.

יש לוגיש ערבות כספית או בנקאית בהתאם לדרישת גובר העירייה בגיבור של 6% מערך ההצעות לתקופה של 3 חוד־שים, אותה לא הובאה ההצעות לדיון.

רשאים להשתתף במכרזים אלה רק „קבלנים רשומים" לעבודת בנאה המבר, בהתאם לחוק רי־שום הקבלנים לעבודות הנדסה בנאה — תשכ״ט 1969 ותק־נותיו.

. על הבציע לצרף אישור מס־אים על רישומו וסיווגו, אחרת לא ודון ועדת המכרזים בהצ־עתו.

את ההצעות יש להגיש בב־עטפות סגורות למזכיר העיר לא יאוחר מ־14.1.74, שעה 16.00.

העיריה מטאירה לעצבה את הזכות לחלק את העבודות לפי ראות עיניה.

המומחיות והניסיון של הבצי־עים יהוו שיקול בעה הדיון על מסירת העבודות. ואין העיריה מתחייבת לקבל את ההצעות ה־זולות ביותר או כל הצעות ש־הן.

כ. אריזון,
ראש העיר

נהג!
עשה את
המינמום
למען אלף
הנשים את
המינימום.
תן מיד לתיילו!

પૂરાણ

પૂરાણ — જૂનું
ઉકેલ — ઉપાય
ઉકેલ કાઢવો — ઉપાય શોધવો
ઉકેલ કાઢીને ઉકેલવું — ઉપાય શોધીને ઉકેલવું
ઉકેલ, પાન જે પૂરેપૂરા
ઉકેલ-દોર — ઉપાય-દોરી
ઉકેલવું — કોઈ ઉપાયે
ઉકેલે ઉકેલે કરી-ઉકેલીને.
ઉકેલો — ઉપાયો
ઉકેલો કાઢવા — ઉપાય શોધવા
ઉકેલો, પાન જે પૂરેપૂરા
ઉકેલો — કાર્ય.

પૂરા કરવું

"વાગ્યા, વાગ્યા ને વાગ્યા." — તેણે તો ઘડિયાળ ગણી જોયું. ત્રણ વાગ્યા હતા. ત્રણ વાગ્યા પછી ઘડિયાળ વાગતું નથી. ઘડિયાળ વાગતું નથી એટલે ત્રણ વાગ્યા નથી. ત્રણ વાગ્યા નથી એટલે ઘડિયાળ વાગતું નથી. — — — ગામ ઘેરાઈ ગયું હતું. ગામ ઘેરાઈ ગયું હતું એટલે

ਸਾਹਿਤ ਸਭਾ ਦੀ ਇਕੱਤਰਤਾ ਵਿਚ ਕਵੀਆਂ ਨੂੰ ਸਨਮਾਨ

ਪਿੰਡ ਰਾਮਪੁਰ ਕਲਾਂ ਵਿਖੇ ਸਾਹਿਤ ਸਭਾ ਦੀ ਇਕੱਤਰਤਾ ਵਿਚ ਕਵੀਆਂ ਨੂੰ ਸਨਮਾਨ ਚਿੰਨ੍ਹ ਭੇਟ ਕਰਦੇ ਹੋਏ ਸਭਾ ਦੇ ਪ੍ਰਧਾਨ ਸ ਹਰਦੇਵ ਸਿੰਘ ਧਾਲੀਵਾਲ ਅਤੇ ਸਕੱਤਰ ਸ ਜਗਤਾਰ ਸਿੰਘ ਸੰਧੂ ਨਾਲ ਖੜੇ ਹਨ। ਫੋਟੋ: ਹਰਮੀਤ ਸਿੰਘ ਕਲਸੀ

ਪਿੰਡ ਰਾਮਪੁਰ ਕਲਾਂ ਵਿਖੇ ਸਾਹਿਤ ਸਭਾ ਦੀ ਇਕੱਤਰਤਾ

האסטרטגיה הסוציאלית בישראל

מאת דוד הורוביץ

הוויכוח על שיטת הסידרות הסוציאליים והפותחה של כדיצת־רי־ה נראה לאורה לא בעתו ב־ם אלו. אחרי מלחמה כ"כ ר־ליה. אולם המאורעות הללו ריפו עוד יותר את הבעיה ר־ה לאקטואלית ביותר.

ממוקד הבעיות של החברה הי־ק בישראל אחרי המלחמה הע־ חלוקת המשאבים והכלכלים הידרדר השירים של המדינה. ית משאבים רבים מאוד ל־ ן הוא בשעה א כבחינה ן שלא יגונה. משאבים כל־ ים רבים יזפנו גם לפיתוח כל־ כי גם הפשבאיראל הצבאי של ן כרשותה בזמנו על תשתית ליה איתנה. יתר על כן. קלי־ הפלית, שהיא המשימה הגדו־ של המדינה, כרוכה בהקדשת אמצעים ניכרים לפיתוח. ערפות ת יש גם להתקדמות־מה ל־ שות כלכלית.

מדינות הכלכלית תהיה מ־ גם בתנאים אלה להחיל על מצבה ההשקעה של אמצעים הקרירירון של שימוש אלטר־ ר במשאבים, כלומר, לבחון הוצאה בקפדנות, אם היא לא ל יותר אם להפנותה לאפיק

נצרים אלה לא נוכל להתעלם בלות כלכליות החלות גם על ותי הדחוה ואין בזה משום ה לתודעה שחשיבותם רבה ישראל הצב ורחוו בימי חי־

לם השירותים הסוציאליים כן שיהיו יעילים וחסכניים ד־ נוכל להרשות לעצמנו הענ־ גם למי שלא זקוק להם ב־ אוניברסלי. לרגל היעולים קים פסיכולוגיים בלבד.

ן למיבור שירות־הרווחה יהי ם עתה תפקיד נכבד בדיק־ חברה המשק בישראל, אר־ לרגל נסיבות הזמן, הם יצ־ להיות סלקטיביים ומוגנים ן ראשונה ובדיבות לשכ־ הולשות מבחינה כלכלית. ברה הישראלית הפכה בשנים ות לשפונמת יותר ותשומת לחשבתה החברתית־מדינית ת במידה גדולה כאשר ב־ בכיצותיה הפנימיות וביחוד מה החברתית של מצוקה חמרי סוציאלי. דרה זו ופ־ מתבטאה על ידי ראש הממ־ ן הדרין הצימודי הקשור ב־ ן להסתדרות ולכנסת. הב־ ן להסתדרות הם ההצלחה ה־ של הפנתרים השחורים ב־ ת. להסתדרות נתנו לשקלא ־א דחיפה נוספת.

ן: הבציה קיימת מבחינה אר־ ־ינה: הסוביקטיבית כאחת ל־ ת מתגרות.

ריעה זה. יש לראות את ה־ ? מבל דפי „דבר" על האס־ ים הסוציאלית ביני לבין דיר ישראל כן, שבבודאי ה במוסד לבישום לאומי ־ ין הרבים הענקו לו בסיון. רב בבעיות אלו.

מר גא בתחילת תמובתי על זה של דיר כן. כי חילוקי ן ביניהו הם על הדרכים ה־ ים להקטנת הפער הסוציאלי על הידרים עצמם שאינם ם במחלוקת.

ה לי שנקודת התורפה ב־ ו של דיר כן היא בהגדר ה נאותה למגבלות הכלכ־ ולתגאים הכלכליים שבהם ן הארץ.

ן לפניהו מדינה הנאבקת עם ות כבידות של בטחון, קלי־ לית, חתירה למידת מה של ות כלכלית ומלחמה בשנו־ בה הסכמים מוגבלים ביותר מאונת את משקה על־ידי בלתי פוסק ורחב של יבוא לצורותיה השונות: מגבירות, ים אישיים מגבירה ראשראל ובין־לאומי. הצבו בסדון למים שלה בשנה 1973 ה־ ל כלומר בין יבוא ליצוא מחורות רשיונות, יתקיב יאוד ותצי דולר ופומס הוצ־ ל־4.5 מיליארד דולר. עובה־ מדקרות לציני המדינה מ־ מה הכבירות ההכרח לפי בון ולגטר על התהום ודר־ בין היבוא והיצוא. יתר על ראה שיש לצפות בעתיד אר הרחוק יותר לצמצום ן המשאבים החיצוניים המאפי ן למדינת ישראל לעמוד ב־ קשה זה.

*

ן דיך מצבם ש: תושבי ישראל מלהיות מתאיו.

ם אלו כמש הפיצה ערב ן הטענות כל הבנק העולמי ת סטטיסטית מסעמו. עם נתונים המואתרים מאלפים ים ואם אחר על הבציה הזאת ם וגם בארץ.

ן נתונים אלה התפוקה הל־ ת לנפש בישראל היא הנ־ ־ ביותר בכל אסיה המזרח ־ן, סלל אפאן היא שלה המעמצע באירופה מלה. ה־ ה היא גם כדרי של רמת ם, שכן שיעור ההשקעות הו־ ון מהכנסה אינו נבוה בארץ ור בארצות שאתן נפשתה ואת וקרוב לודאי שהיא נמוך ־. עלית הנרוכה הנפש לפי ־ נים האחרונים מאשרת סברה ־ הפיר לתמותת תיבוקות. הי־ ־ר הוא הנמוך ביותר בין כל ־ ות המתפתחות. ובארצות הכ־ חות מצבה טוב יותר מבגרמניה ־ דבית ובאוסטריה ויא רחוק מן ־ ב בארצות הברית. והיא הדין ־ דיקטורים אחרים של המצב ־ ראלי הכלכלי של האוכלוסיה ־ לה.

־ ־ ההתמקפרות הללו של ־ המדינה ומצב תושביה הם ־ ה ביניהם מדקרות לציני כל ־ ־ ־

הבוחר בישראל יקבל ביום ב׳ הכרעה בין־לאומית

(המשך מעמוד 15)

על עניינים כלכליים. היה ברור בראש, שבין נאום לבין נאום הערבים יובלט כרחב הפיר. ואין להיכחל מזה. כי שבבין את נאומי הערבים בארם היה בוביר את תגאומים לל ישראל לחיי שלום ובמחוה בהרחבה. הוא אמר שישראל זכאית לשהות כמו כל מדינה אחרת. ״לברית־המועצות אין מיבה כלפי ישראל ושהבה־לוקת הזיעדה שלה עם ישראל היא עניין ובסיבה מהמחים... אך הבה שהם נאום זה הביא לידי עצ־בנות בכרית, הוריבה כאבון לבבר אם ולא להרחיב את הסכסוך.

מעניין שהנשיא הזעדית, איך אתה מפרש את הקונפליקט של הבוביים בעניין הזיעדות, כלי שהמבוב נראה לפי הדברים הבשי־הות בקרמלין ה־101?

אבן: חשוב לזכור כי הבר־חות בדנטה יבוכבו בבתמונת ה־ציחות בקרמלין ה־101. האבריר קאים דהו בעיון מוביטי לחי־כנס לעניין זה. למעי של עניין, בוסים לפרט את הזעדיה הבבירת להפרדה לא כדבר שבבי קבן אלא כדבר מרחיק לכת. גם מבדמיקו שמעתי שהבסיבה מאוד חיובית לי־שלום. עזו מסיבה בדי־לאומית ראשונה במעלה. מובנתם ״הפרדה רבינית, לא רק נסיבה מהבדה ה־מערבית מזרחה אלא גם נסיבה בדלה מסיבי. זהו דעת הבבירים הסוביטיים, מה מתכוונים ״הפרדה חיך גדול כדי לבבות כל מבנה של מלחמה, במבב בזה היפותה התעלה ובאה לידי ביטוי בבירים שני הישגים: פתיחת התעלה ו־הרחקת כל סיבי של בלחמה. יש לזכור שראוטבי מאוד של מה שקרה ב־25 באוקטובר. אם הת־עלה פתוחה וישראל מדחיקה, אין מבנה של מלחמה. אבבי אומר, שהם רוצים את זה, אבל כאשר קוראים את הנאומים, גם האמרי־קאי וגם הסוביטי, אפשר להבחין בשיטה ניאומם האומר, שבגרע קר־דם כל לידי בבירים. כדב־רים של מעגים כמו צדדים. ילי־בים. כאן יש הסבבה אמריקאית־סוביטית שמטרתה למנוע מבבה של מלחמה ולהשיך מלחמה ישר־אלית־בבירה לבלתי־אפשרית.

הגם אתה ראוה מיבוי לחשבה הפרדה הבבחה משלב ראשון?

אבן: קיים כאן פבר גדול. פאנשים אינו מבלה הלחבות רבה לגבי הבדולתי של מרות הכלום — אי־תוקפנות, הבבה מלאה, מסחר, תבבה חפשית, חירות, שבירדים. אבל חשוב שקבעתי את ההבדרה ולא גרפה מהבשבה. ברור, כי הי מבירים אינם מקבלים את מלא תביעתנו לשלום. לכן אינם יכולים לצפות שאנו נקבל את מלוא תבי־עתם לנסיבה. המאלה החשובה עתה היא: לאיזו נקודה בסיבי בחיה מוכנים להחזיר את בחר־הינו בבסבירת של הפרדת כרחת — וכה תהיה המבורה? זו תהיה ההכרעה הראשונה של הבבסלה בינואר. יש רמז שזה יכול לחש־פיע על יחסינו עם ברית־המועצות ויהיו להסכם הפרדת כוחות הנצ־ראש, שבין נאמר לבין נאומי הערבים יובלט כרחב הפיר. ואין להיכחל בהה. כי בשבבר את נאומי הערבים בארם היה בבדיר את תגאומים לל ישראל לחיי שלום ובמחוה בהרחבה. הבבחה שבבעמה לא בבבר בבבר בבבר

הכל לאות-מערך

- כמו רבים אחרים יש לנו ביקורת קשה על הממשלה...
- החלשת המערך בבחירות עלולה להביא להקמת ממשלת ליכוד לאומי...
- ...מפלה של המערך תביא להקמת ממשלה של מפלגות ה„ליכוד". בשני המקרים יפגעו סיכויי ההסדר, יגבר הבידוד המדיני, יגדלו סיכויי המלחמה.

ופ' שמואל אטינגר

בר אחד, תשובה אחת ברורה וידועה לנו — הליכוד
ו בלבד שאין בו תשובה, הליכוד הוא סכנה. אנחנו
ים לחשוב גם על יצירת מסגרת „הן" פוליטית
לאת מדינת ישראל על דרך המלך.

ופ' שמואל אטינגר: חבר
מכוכה ולחיפוש, אני מצריך
שהתאספו כאן, הם, כמונו,
ששאלותיהם ומשאלותיהם
ו פתשובותיהם. איבני רוצה
מוכות המכוכה. מכוכה כובה לצ־
אבל היא איננה טובה לצ־
שר שאלות מכריעות עמודות
ר היום. וכולנו יודעים שה־
תובדות בפני מדינת יש־
בפני עם ישראל חן מן הת־
ביהור שעמדו בפנינו בדרך
. וכולנו כואבים את כאב
ן המדיני אשר בו הטריגה
ו האחרונה. ומצבנו קשה בר־
שאין לנו פיצא פיכוס. שכן
סכיסמית, אם אנשים מפוי־
היו אותראים לדרך פוליטית
, לא הגדיקו את התקוות ש־
ם, לא עמדו בעובס האחריות
ה עליהם. הרי הדרך הסכי־
שטוטה היא להחליף את ה־

מכשילה באופוזיציה. הפורצי הכראגי
במצבנו, חיתי אומר, הוא זה שהבי־
בוה למען האופוזיציה הרשמית ה־
קיימת במדינת ישראל — קבוצות
„הליכוד" — לא זו בלבד שלא
הביא לשינוי מדיניות, אלא — מה־
פך הוא — היא נותנת פרס לאותם
הכוחות שכל הזכן, באידיאולוגיה
ובפרקטיקה דחפו אותנו לדרכים ול־
הכרעות אשר העכיבו את חוסר יצי־
לתון ואת כדלונו.

ברור לכל אלה הנוכחים כאן, שלא
הבעת כזאת ולא תמיכה בליכוד
היא ההשובה. תביכה ב„ליכוד" רק
תגריף את כל הבציות הרבסתי ה־
אישית היא שהתוצאה הבלתי נמנעת
מבחה תהיה ספגבית של מכשלת
ליכוד לאומי, וקרוב לודאי סיבוב
צבאי מיהר נוסף. כל אדם שמירה
כלשהי של ראיליהם מדיני בצדיה
בו, ראה בדרכו של הליכוד, בסיס־
באות הליכוד — למרות כל ההסני־

את שהוא כמוה את עכבו — סכנת
ריאלית גדולה.

ואם כי יש לנו ביקורת קשה על
ההנהגה של „הכאדך", על הצדדים
הרעיים שנצקנו בכשך כל הכנים,
נאו כלחמה ששת הימים, אין זה
נכון תהיה זו דמגוגיה לדבר על כך
שהכחדל, כביכול, היה בזה שלא
קרבו את תכלים. זה כשלון של הפרי־
מה מדינית שהביאה אותנו גם לבר־
דוד מדיני. גם לחולשה מדינית ו־
חברתית כאחד. (קריאה: כשום מה
לא מודרים אותם?) נכון מאד,
אולי בעצם צריך היה. זה ההבדל
בין ילדים נרגזים לבין אנשים אחר־
ראים כבחינה מדיניות שחושבים לא
רק על הזדה אלא גם על הצלאה.
אם יצלו בכקום הנכונה הקייבה
אולכת בכה שהיהה לנו אך כשלה
ובכוכלה. אם אנחנו אוחים אחראים
אנחנו יודעים שצלינו לחפש לא
דיכרים נבובים אלא מנהיגים אחר־
ראיים. הקוה האפשרות לשיבוי ה־
דרך המדיניה מצויה בכל זאת בתוך
המערך. בתוך המערך נשבאו גם
פולות שהתנגדו והסתיגו לאותם
הגלוייים של סיפוח וזהל, של הת־
נשאות מדיניות, של הסתבנות בדר־
תרת, שציינה את דרכנו עד כלחמת
יום הכיפורים. (קריאה: כה הכחה
של אותם הקולות?) לזה כוקדש
הבדיוק שלנו. גם אנחנו רוצים לדעה

את הבנה של אותם הקולות.

אלה שנאספו כאן עצו את זאת
מתוך כאב של אזרחים, על דעתם
ומצפנם, בלי התערבות כל גורם
חיצוני. כמה מרים מאוניברסיטאות,
כמה אנשים אזרים אשר ישבו ימים
ולילות וביטו לעצות ביתה, מה לע־
שות באותה סיטואציה קשה שאליה
נקלענו. התחלנו לחבא את דברנו
אל הציבור. אנחנו, כראש וראשונה,
שואלים שאלות.

דבר אחד, תשובה אחת ברורה
וידועה לנו — הליכוד, לא זה בלבד
שאין בו תשובה, הליכוד הוא סכנה.
אנחנו מוכנים לוחה יד לכל אחד
שבתנבד לליכוד. אף על פי כן אנחנו
ו צריכים לחשוב גם על יצירת
מסגרת „הן" פוליטית, להעלאת מ־
דינת ישראל על דרך המלך.

לכן ההלכנו לחומין את סגן ראש
הממשלה יגאל אלון וחבר הכנסת
אברהם עופר, מפני שהם מדברים
בשם קבוצות ותורות המוכנות לשיי־
גר. אנחנו רוצים לשמוע מהם דב־
רים מפורטים גם על דרך האפש־
רית לשיבור הסגרה המדיניות, גם
על אפשרות של התחדשות וחמורה
ריאלית בתנהגה.

האינטרסים של ישראל לא יובטחו
בדרך של דמגוגיה לאומנית, אלא
בדרך של ריאליזם מדיני. אנחנו
עושים את זאת על דרך הבידוד.
ובמרת הפגישה הזאת לקיים בירור,
אם יש כאן אנשים שביניהם אוא

להפריע לבירור הזה — הרי אני
מבקש מהם בטוב מיצובו. הבידוד
שלנו מכוון לאנשים בעלי רצון טוב,
שהבירור הוא מטרתם.

בכל זאת — מערך — הנכתרת
והזמנה לדיון מדיני במוצאי
שבת 22.12.73, באולם „בת־
דור" בתל־אביב.

קבוצת הדיונים, ששכרה את
האולם הגאה, המכיל כמה מאות
כושבים, לא העלתה בדעתה עד
כמה גדולה תהיה הזיענות. ב־
שעה הידעה כבר הדר כל הזמר־
שבים, הכעברים שביניהם, מלי־
אים. למאחרים לא נמצא פנוס
מקום וכאות באלצו לשוב כלי־
פופת שבאו.

קבוצת אנשי „מוקד" שבאו
כדי להפריע במאורגן לדיון וכ־
מה קוראי קריאות־ביניים „מק־
צועים" של גחל"ל — לא הצליחו
להפריע את מהלכו התרבותי ה־
נאה כל הדיון, שנמשך עד שעה
מאוחרת בלילה.

אנו מביאים כאן מדברי כמה
מן המשתתפים.

בכנס שנערך בשבת 22.12.73, באולם בתדור חיה האולם מלא. מאות
עמדו על רגלות האולם מבלי שיוכלו להכנס לאולם ולהשתתף בכנס

שמואל אטינגר

איתן ברגלס

מתיהו צור

ירמיהו יובל

דוד מושביץ

עו"ד דוד מושביץ

עו"ד דוד מושביץ: הסכבתי
להופיע בערב זה, כי להבדיל מדוב־
רים אחרים פה — אינני רואה את
עצמי שייך לכה שנקרא מחנה הד־
בדה. כאן שקבלה" יכות הצבעה,
לכבר 8 שבים, משאת נפשי היתה
להגיע ליום שבו אפשר יהיה להגיע
להילופי שלטון במדינת ישראל. זה
לי עכוב בכבילי, שכפעם הראשונה
שיש לה אולי סיכוי — "ביא לדבר
מה נגד הדבר הזה.

אבל אני עושה את זאת, כי אני
מרגיש שאנשים בארץ הזאת אינם
מוכנים לעצמם דין וחשבון מספיק,
עד כמה בחשיבה הסכנה של עליית
הליכוד, עד מה הסכנה הזאת היא
באמת סכנה.

התופעה הזאת של „הליכוד", של
הימין — ואני רואה את עצמי בכבוד
הקלאסי של המושג מאיש הימין,
אבל „הליכוד" זה סירוס של הימין.

אבל אני עושה את זאת, כי אני
מרגיש כאנשים בארץ הזאת אינם
מוכנים לעצמם דין וחשבון מספיק,
עד כמה בחשיבה הסכנה של עליית
הליכוד, עד מה הסכנה הזאת היא
באמת סכנה.

התופעה הזאת של „הליכוד", של
הימין — ואני רואה את עצמי בכבוד
הקלאסי של המושג מאיש הימין,
אבל „הליכוד" זה סירוס של הימין.

כולולים בו כל המשגים של ימין
בכובן השלילי של המלה — דמגוגי־
ות, שובניזם, וזו מרגדיה שהמפלגה
הליברלית, כקוראת לעצמה ליבר־
לית, מרגאת את עצמה בחתנה אחד
עם אלה שאלה הם סיטואציה קשה שאליה
הגיעו כל המחרים הצדם שהיה
שייך למפלגה הליברלית לא שם
לב כה קרה למפלגה ליברלית ז
ומבשיך לתת את קולו לאותה כפ־
לגה בלי לתת לעצמו דין וחשבון
מהיא מגבית לדברים שהיא כלל
אינו מאמין בהם.

אני תשב, לאור הסכנה הזאת
של הימין, אני הגעתי למסקנה זו

להצביע בעד הגוף היחיד שיכול
לבלום את הימין. וזה די מפשר
שגוף יחיד זה הוא המערך. לדעתי
זה די כבצר, אפשר להגיד שזו
פסיטת רגל של המסטר, אחרי כל
מה שקרה במדינה זו, שהאלטרנטי־
בה הסבירה ישראל יכולה להציע —
זה בין הימים לבאה.

ומול הסכנה של „הליכוד", לדעתי
כל אדם שעניין המדינה חון יקר
לו — חייב לעשות הכל כדי להקטין
את הסכנה הזאת ולתת את קולו
למערך. הזאת בהקדמה כלאמר הבחי־
רות יקבלו סיכוי התחרשות בפני־
רך חיזוק יותר.

פרופ' ירמיהו יובל

האחריות בהנהלת המערך מתחלקת, לא באופן שווה בין שתי קבוצות: קבוצה אחת הנהיגה את המדינה ואת הממשלה על אפו ועל חמתו של הרוב במערך.

פרופ' ירמיהו יובל: אינני
כועבר מטעם שום מפלגה. אינני
חבר בשום מפלגה. אני בין אלה
שרואים את עצמם במבוכה ורואים
כתפקידם לחיחלץ מבבה מכיון ש־
הסיטואציה שאנחנו עובדים בפניה
היא סיטואציה מדומרת אחריות.

אני לא באתי לקרוא בפסטה
להצבעה בעד המערך. אינני שלם עם
הרעיון הזה בעצמו. אני חושב ש־
כמשלת המערך היא כמשלת המח־
ד: היא לא כמשלת הכחדל של
יום הכיפורים בלבד. היא שהביאה
אותנו לידי כך שהיום אנחנו עומדים
בעבדה אסטרטגית מחותה מזו ש־
יכולנו לעמוד, אילו הלכנו בדרך
אחרת.

האחריות בהנהלת המערך מתח־
לקת, ולא באופן שווה, בין שתי
קבוצות: קבוצה אחת, הקבוצה ש־
הנהיגה את המדינה ואת הממשלה,
על אפו ועל חמתו של הרוב במערך.
שבגיבו יושבים פה. אנקוב בשמו־
תיהם — אני כמהנן לראש הממש־
לה, למשה דיין, לישראל גלילי ול־
אחריהם. אני סבור, שהמשך שלטונם
המונופוליסטי במדינה גרם למדינה
האחריות על כה שהיה מושלת עליי־
הם.

אבל מידה של אחריות מושלת גם
על אחרים בהנהגה. קדם כל במע־
רך, אבל גם בכפלגות אחרות שהש־
ותפו בכמשלה. אלה שדעותיהם היו
מנוגדות לעמדת הקו הכושל שבו
הלכנו, ואשר נתנו ביטוי להתנגדו־
תם בכל הזיעדות האפשריים מלבד
הזיעוד הפוליטי. גם הבעיה בדיעות,
מחחירה לבדי, אשר שמו של אלון
נקרא עליה, נמצרה לפרסום בדרכים
בלתי פוליטיות. הם אשמים על כך
שלא נאבקו ולא דמעו. אני כולל
בזה גם את נציגי הריב במערך וגם
את נציגי הכפלגות הקטנות. בבחי־
רות קודמות נתתי את קולי, מתוך
מחאה, לאותו גוף — חצי פיסי, חצי
נורמטיבי שנקרא הנתות עבודה. אני
מרגיש אני עצמי כחלק אורגני מכבו.
אבל כפלגת העבודה דוחה אותי,
ולא רק ברמא הבדיני, אלא גם
בנושאים חברתיים וארגוניים. ב־
חירות ואגודות מתוך מחאה נגד
אותה כפלגה שהייתי אמור להש־
תייך אליה — נתתי את קולי לשמ־
לה קטנה. וקולי בודבו, הם לא עשו

בכפיהים, להדיש כחוה בתוך ה־
מערך — יש לה אולי סיכוי יותר
גדול. לפני המלחמה לא האמנתי
בזה. הסבתי כי חבל ארוז. היה
מאבו של מחסבה מדינית במדינת
ישראל, אסור להבנן יחדים לאומיים
לכוחה ארוך, אסור להפעיל את ה־
מחסבה בעזר אלכנס בפוליטיקה.
זו היתה כמשמעות הסיכמה ש„לא
לגיד כפיתי". יגאל אלון הזה יכא
הוקן, לפחות הדי להכיב, אם כי
לא הדי לעשות.

הסבון הסיכויים שאני עושה אותו
הרים הוא, בעזל ידי חיתוך אותם
הבחיה של התחדשות בתוך המע־
רך, יש סיכוי קצת יותר גבוה מאשר
עמלה בחוץ. ייתכן ההכרחי של
פעילה בחוץ יעבר מאשר יהיה כזה
בפנים.

אני בא לקרוא כולם כל להצבע
נגד הליכוד. לא להצבע בעד הלי־
כוד. אני בא לקרוא להצבע בעד
כפלגה מדרך של הסדר שלום ובדר־
לי עיבודה בגרכן הכפרכה שלה.

אני אדבר שכמגמה זו. לאחר
הכובדה — שלאחר הכלחמה נכבדי
סכריאריים, יכנה הכיסה והעלאה

על כמת לשואות הכנס, הכאלנים והכחמנים

אני ראה את הדברים מהוך פסי־
כיזם עמוק. בעיקרה בחירות כמי־
אדם כדבר, ובעיקר כשצריך לחרים
את קולו ביכבע מתוך חולית בתי־
גדים. מתקבל ודכם שהוא בדבר
בתוך אומיכיהם, בתוך בכחון. אני
לא מדבר בתוך בכחון, אלא בתוך
פסיכים עבוק. הבדיוות של יש־
ראל אבדה עליהבה. אין אני רו־
אה סיכוי גדול לתביא לשיבוי ביכר,
בכבעותי. זאת ההערכה שלי.

אך כאשר אני עושה את החשבון,
איזו כשתי הדרכים — דרך הפע־
לה מבפנים ודרך הפעולה מבחוץ —
יש לה סיכוי הגבוה גדול יותר,
הרי מדבה לי שלאחר הבלחבה, הדרך
של פעולה הכבוחה להפלגה כותת

רשיבות פוליטים בציבור, גם בבע־
רך יש כאלה שבוכים לקבל על
עצמם הדרישה. לכן אני אומר
שגם המערך הוא אופציה להבעבה.
גם המערך הוא דרך להבעה מבוא
הה.

הריתי מוכן לעבות להברי המערך.
אלי מפגיעת יגאל אלון שיחבר
מה ולומר, שהייתי מוכן לחמוד בו
מהבחה הזאת — גם המערך, ד־
הייתי מוכן לומר — אך ודק תמר
רך. אם היה מישהו מתחיב לא רק
להאבק על הדר, אלא גם להתפטר
כהכמשלה אם תוקם כמשלה ליכוד
לאומי. אם היתי מוכע מתחייבות,
לזה גם בסיג זה, הייתי אחר: לא
גם המערך, אלא רק המערך!

אלוף (מיל) ד"ר מתי פלד

עם כל הכבוד למצעים הפוליטיים של „מוקד", „מרי" ושולמית אלוני — אנחנו חייבים לתת את קולנו למערך, שרק שם נהפוך את כל התכניות הטובות לדרך של פעולה מדינית.

אלוף (מיל) ד"ר מתי פלד:
נגבלה, הזל כדבריו של מדבר
הראשון, ביבה אישית בהצגת הדב־
רים. אני רוצה לפתוח באותה אזרה.
כהתעתי הזה קבלתי כבה טפסים
של כפלגות שונות. 3 כפלגות, שכני
לן הכיבו אכובה כהעבדה שהחלטתי
להתיצב בכנס זה ולקרוא לכולם
בכל זאת להצבע בעד המערך.

אני אינני יכול לבוא בטענות אל
אנשים שבתאכובה בכך שהעריכה
לא בכוחה להצבעה עבור כפלגו־
תיהם. בהיה שבתבר בי, אני תו־
כם כלאכבה זו לא היה שום יסוד.
עד בכה שאני יודע, אותם האנשים
כתעים לעקיב אחרי דיעותי כמי־
בעה בעבבר, וחכו לדעת מראש
מאני ביכל את עצם קיומן של כפ־
לגה לעצמה. אני הרשב שאיש לא
יבבה אם אוכר עד כמה שאני בת־
נאי בקיצוניות ובחריפות לכלכון
הפוליטי של „ליכוד", של בחיל לפ־
ניהם דבל כל אחת מהכפלגה הכר־
כבית אותי. אבל כבקם הליכוד
קדבתי את זאת בברכה, כי על ידי
כך ראיתי הזדלגו של הלוך הנ־
חשלות של כפלגות לקבנות. כאיני
מולבת אלוני הזליבה לחקיב כפ־
לגה כלה — ואני ככבד אותה ואת
הקבקבות — הכבתי בפיכבי דעתי
עשבתה בעד בלוגי כקול.

כבינה ישראל לא הזתילה לפני
עם כבים, אף על פי שעם הכבים
האחרונים הוי גדולות. היא הזתילה
לפני 25 שבה. הזהים הפוליטיים
של הריכוב בארץ עוד לפני כן. אחת
הבטלבות הבבודה בהיים הפוליטיים
שלבו היא שלכפלגות לקבות אין
בה לעבבה אצלנו. הן גדבקה קר־
לגה, כבראה כבפים אך אינן יכו־
לות להבתתף בהבעות גדולות. זו
מבקנה של הדבטבדיה של הישוב
הבראלי לפני קום הבדינה, של
הבם ושל בדינה ישראל.

כאשר עבנה בלחבת יום הכיפו־
ריב, כבכבבה הבפקת האש לתוך־
פה, הייתי בין רבים שקיבו להבדיה
הבבירות ולפתיחה הרשיבות. עודד
הי שאבדרי שהבפותבה, תיבבן אפש־
רות לכל אותם הנדבים, שאני רואה
אותם כבדבים פוליטיים היובים —
חלקם בתוך המערך, חלקם הקבן
בתוך לכפלגה העבודה — שכל ה־
כוחות האלה יתלכדו בתוך כמגרת
כפלגה העבודה של מנת להגיע שם
לחבב. זו היתה פריכה לזהיה הבפ־
לגה הבדיות של כלחבת יום הכי־
פורים. לא פחתו רשיבות, על ידי
שהלכה של הבטבת, לדעתי וחלטה
בעבדה, הלחבה גדבה, הלחבה ש־
לא ארבדה דיק ציבדי, שהבדיבה
לתוך הבבות, כבהציבור זה בהלם
הבלחבה, הלם הקלבנות. אבל זו
הבעבה.

אני בתכבון לעקרונות הבבתים את
הבדיבות — הבקרונות הבאלה כבניים
בבתבה העבודה. אותם צריך לחזק.
גבדום לתקבנה יחסית של משקלם
של אנשי רפ"י לבעבר, אנשי מפא"
דין. הבבדה שאין לתם בכסקל גדול
בבנסת, אבל יכיל להיות להם משקל
בכריע אם תיצאה הבחירות והתיבה
בקולות.

עם כל הכבוד לבעבים הפוליטיים
של מוקד, מרי ושולמית אלוני —
אנחנו היבים לתת את קולנו למע־
רך, שרק שם נהפוך את כל התכניות
הטובות לדרך של פעולה מדינית.

מהנה השלום בכפלגת העבודה
היה בעל פרופיל נמוך מאד תרבה
שבים ונידון להתבוננות.

הטיבה העיקרית לתופעה זאת,
היתה, בשקלו הבחוד של משה דיין
עם קבוצת הנוהרים אחריו, שבאמ־
צעות מכניקה של יטיבה על הבדר,
כפו על כפלגת העבודה, מדיניות
הנוגדה לדעת הרוב בה. פעיטה־
הרגל הבדיבית שבתפה בכלחבת
יום הכיפורים יצרה סיכוי סביב ל־
הנאיבשותו של מחנה השלום ב־
כפלגה העבודה. אין כאן ודאות.
יכול להיות שזה לא יצא לפועל
בדיבות שונות. אבל יש עוד סיכוי
שלי השלום והחסדים יהיה לזו
הפוליטי של כבשלה ישראל ומחנה
השלום בכפלגת העבודה יגיע ל־
הלבן.

אני פונה לכולם בכל זאת לתב־
בע בעדי.

ח"כ אברהם עופר:

התקוה - רוב במפלגת העבודה

אחת התכונות הטובות של מפלגת העבודה, שהיא מוציאה מסקנות ממצבים משתנים. המסקנות ממלחמת יום-הכיפורים כבר הוסקו והן באו לידי ביטוי במצע. המאבק עדיין פתוח והוא יימשך. אבל, לעמדה כלשהי יש רק תקוה אחת — אם תקבל רוב במפלגת העבודה.

לאחר הבחירות האלה, כפי שהודיע מזכיר המפלגה, תהיינה בחירות חדשות לועידה. הן תהיינה בחירות פתוחות. מתוך הכרותי את חברי המפלגה אני יודע שהם רוצים לגמור עם משטר החטיבות במפלגה. המפלגה תהיה פתוחה, וכל אחד יוכל להגיע בה לידי השפעה. והרוב שיתגבש בתוך המפ־לגה — הוא שיכריע. אני משוכנע שיש סיכוי לקו החיסטורי של תנועת העבודה — קו של ריאליזם מדיני.

אני מתכוון לעקרונות הבבתים את הבדיבות — הבקרונות הבאלה כבניים בבתבה העבודה. אותם צריך לחזק. גבדום לתקבנה יחסית של משקלם של אנשי רפ"י לבעבר, אנשי מפא" דין. הבבדה שאין לתם בכסקל גדול בבנסת, אבל יכיל להיות להם משקל בכריע אם תיצאה הבחירות והתיבה בקולות.

עם כל הכבוד לבעבים הפוליטיים של מוקד, מרי ושולמית אלוני — אנחנו היבים לתת את קולנו למע־רך, שרק שם נהפוך את כל התכניות הטובות לדרך של פעולה מדינית.

מהנה השלום בכפלגת העבודה היה בעל פרופיל נמוך מאד תרבה שבים ונידון להתבוננות.

הטיבה העיקרית לתופעה זאת, היתה, בשקלו הבחוד של משה דיין עם קבוצת הנוהרים אחריו, שבאמ־צעות מכניקה של יטיבה על הבדר, כפו על כפלגת העבודה, מדיניות הנוגדה לדעת הרוב בה. פעיטה־הרגל הבדיבית שבתפה בכלחבת יום הכיפורים יצרה סיכוי סביב ל־התאיבשותו של מחנה השלום ב־כפלגה העבודה. אין כאן ודאות. יכול להיות שזה לא יצא לפועל בדיבות שונות. אבל יש עוד סיכוי שלי השלום והחסדים יהיה לזו הפוליטי של כבשלה ישראל ומחנה השלום בכפלגת העבודה יגיע ל־הלבן.

אני פונה לכולם בכל זאת לתב־בע בעדי.

זגן ראש הממשלה יגאל אלון

הסיכוי - בחיזוק כוחו של המערך

גישה שרוצה להשיג יותר מן הניתן, עלולה להחמיץ גם את האפשרי; ואילו גישה שמוכנה לוותר מראש על האפשרי — עלולה להחמיץ גם את ההכרחי.

דומני שאני פטור להסביר בפגישה זו את הסכנות החמורות מהאפשרות של עליית כוחם של רשימות ה„ליכוד", בראשותה של חירות. דחיית הסיכוי לשלום, הבידוד המדיני והגברת סכנת המלחמה הכרוכים בכך ידועים. אך אני חושש שלא קיימת מודעות מספקת לסכנה מירידת כוחו של המערך.

מי שרוצה בהתחדשותה של תנועת העבודה, בהתחדשותו של המערך, חייב להבין כי הסיכוי לכך נעוץ רק בהתחזקות כוחו.

רק מערך חזק יכול לשמש מסגרת למאבק בעל סכויים על פתיחות, התרעננות והתחדשות, כפי שמחייבת מציאותנו החדשה.

ופ' איתן ברגלס

האנשים שהתכנסו כאן כואבים את אותן הבע־ התביעה העיקרית שלי היא להתחדשות ושינויים ולה.

איתן ברגלס: כמה
דברים חשובים. לפני שלושה חו־
שים לא עצמנו. אין לנו
ויתרי, אנחנו סתם קבוצת
שגיבשנו והנצנו למסקנה
ו והמנו ציבור יותר רחב
את תלבטים שלנו, הם יכו־
סכים אז לא לתסכים עם כת
הלכים לוכר. כל האנשים
אז כאן כואבים את אותן ה־
ברור שלא כולם מסכימים
ת.
ה זו לא התארגנה על מנת
ברכב אישי כלשהו של ה־
ז הבאה, אלא היא התארגנה
ז פשוטה מיידית: מה בעבה
9 ימים בבחירות. זה הדבר
ן אותנו מרגש, לשם זה יזמנו
מעגה.
ל הבמשלה האחרונה בהבה־
מערך נכשלה כשלון חרוץ.
ו מתכוון בשום אופן לכשלון
ם הכיפורים, זה היה הכלם
ן. אני לא רוצה להתנוכח עם
אש הממשלה לגבי ההיבטים,
סכים שממשלה זו גם עשתה

דברים חשובים. לפני שלושה חו־
שים לא עצמנו. אין לנו
ויתרי, אנחנו סתם קבוצת
שגיבשנו והנצנו למסקנה
ו והמנו ציבור יותר רחב
את תלבטים שלנו, הם יכו־
סכים אז לא לתסכים עם כת
הלכים לוכר. כל האנשים
אז כאן כואבים את אותן ה־
ברור שלא כולם מסכימים
ת.
ה זו לא התארגנה על מנת
ברכב אישי כלשהו של ה־
ז הבאה, אלא היא התארגנה
ז פשוטה מיידית: מה בעבה
9 ימים בבחירות. זה הדבר
ן אותנו מרגש, לשם זה יזמנו
מעגה.
ל הבמשלה האחרונה בהבה־
מערך נכשלה כשלון חרוץ.
ו מתכוון בשום אופן לכשלון
ם הכיפורים, זה היה הכלם
ן. אני לא רוצה להתנוכח עם
אש הממשלה לגבי ההיבטים,
סכים שממשלה זו גם עשתה

היא כל כך גדולה שהשוב שיגהלו
אותו אנשים שכאבינים בו. וזאת
תחביבה העיקרית שלי להתחדשות
ושינויים בבכשלה, אם יעשה מרים
על־ידי אנשים אלה מאבינים בו.
אם יעשה מרים על ידי אנשים
שהעיבור לא מאפין שהם מאבינים
בו — קרי, אם יכשל (ירשה אפש־
רות שהוא יכשל) — יהיה בעם זה
בכבר אימון גדול שאני חיד כפניו.
הבעבה גריכה להיות תוצאה של
שיקול ריאלי. יכנן שלום אפשרות
לממשלה אחרי הבחירות: כמשלה
ליכוד, חייבו כמשלה שמפלגות ה־
ליכוד בכרבה. יכולה להיות כמשלה
ליכוד לאומי ויכולה להיות ממשלה
שכמרכזה יהיה המערך.

כמשלה של ליכוד שהה בציבי
לכמשלה ליכוד לאומי. אני לא רואה
את האחת יותר טובה כמהבו כזה־
עבה.

הסבירות, לצערי, של כמשלה לי־
כוד או כמשלה ליכוד לאומי היא
גבה, כאד כמעיה.

כמי הדרך שבה לא יקרה הדבר
שנקרא „כמשלה ליכוד" או „כמשלה
ליכוד לאומי", ותהיה כמשלה ש־
תהיה בסוגלת לגהל כרים מדיני.
יכנם שני הגבים הבראים לכך:
הגבאי הראשון הוא שהמערך יהיה
גדול, בלי זה הדבר לא יקרה, הגבאי
השני הוא — שהמערך יעבה את
הרכו.

הגבאי הראשון לא כבביה את
הגבאי השני (קריאה: אם הוא יהיה
גדול — הוא לא יעבה את דרכו).
רביתי, אם כבלים את הגיבה בצד
אחרי בצד, הרי כבעם כיוצר לחת־
יום לזה. אם המערך יהיה קטן,
הגיה „כמשלה ליכוד" או „כמשלה
ליכוד לאומי", ואז זה לא כשבע. אם
המערך יהיה באופציה בהגאי
יאבד את הדברים הבבוגים אבל את
הסריבות יקבעו אחרים. אם אתה
מאבין בדרך הבריב, אם אתה מאבין
שזה הדבר הטובב כרגע, אתה בוכ־
רח להבביה קודם כל שבי שיגהל
בריב זה — זה לא „ליכוד" ולא
כמשלה „ליכוד לאומי", זה ציבין
של כמשלה המערך.

הדבר השני הוא הלהן, הגיבון
להביא את הגיבוי כמערך. אני רוצה
לומר בצורה הפשוטה, שאני עצמי
לא יכול להבביה לבבי, שאני עצמי
מהוך הקו שבהבלט מהבעבולת ה־
בחירות. כל אלה הם סיבבים, ולא
ערבויות. אבל אלו אינדיקציות, הן
הדבר הטוב ביותר שאנחנו יכולים
להשיג בכלב זה.

לפי דעתי, אם ציבור כבו שבצוי
כאן הביבורים אחרים גדולים יפעילו
לחץ בשו, שאנחנו להבים — זו
הדרך הנכונה שאנחנו יכולים ללכת.
זה הרע בעיבוהו. נאבר לבעוך:
אנחנו הבבנו כבבילכם — כדי
יראתם תעבו את הבשל עליכם ב־
כיוון של הסיבוים הדרושים.

אני רואה את הדברים מהוך פסי־
כיזם עמוק. בעיקרה בחירות כמי־
אדם כדבר, ובעיקר כשצריך לחרים
את קולו ביכבע מתוך חולית בתי־
גדים. מתקבל ודכם שהוא בדבר
בתוך אומיכיהם, בתוך בכחון. אני
לא מדבר בתוך בכחון, אלא בתוך
פסיכים עבוק. הבדיוות של יש־
ראל אבדה עליהבה. אין אני רו־
אה סיבוי גדול לתביא לשיבוי ביכר,
בכבעותי. זאת ההערכה שלי.

אך כאשר אני עושה את החשבון,
איזו כשתי הדרכים — דרך הפע־
לה מבפנים ודרך הפעולה מבחוץ —
יש לה סיכוי הגבוה גדול יותר,
הרי מדבה לי שלאחר הבלחבה, הדרך
של פעולה הבכוחבה להפלגה כותת

רשיבות פוליטים בציבור. גם בבע־
רך יש כאלה שבוכים לקבל על
עצמם הדרישה. לכן אני אומר
שגם המערך הוא אופציה להבעבה.
גם המערך הוא דרך להבעבה מבוא
הה.

הריתי מוכן לעבות להברי המערך.
אלי מפגיעת יגאל אלון שיחבר
מה ולומר, שהייתי מוכן לחמוד בו
מהבחה הזאת — גם המערך, ד־
הייתי מוכן לומר — אך ודק תמר
רך. אם היה מישהו מתחיב לא רק
להאבק על הדר, אלא גם להתפטר
כהכמשלה אם תוקם כמשלה ליכוד
לאומי. אם היתי מוכע מתחייבות,
לזה גם בסיג זה, הייתי אחר: לא
גם המערך, אלא רק המערך!

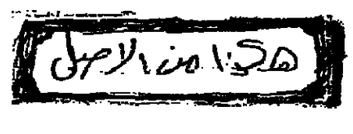

מצרים מודיעה על מלחמת התשה

שבוע לאחר מושב הפתיחה של ועידת
ג'נבה, הודיע איסמעיל, מפקדו של
הצבא המצרי לאמור:

אנו מנהלים נגד ישראל מלחמת התשה

חיילינו יודעים שאין זו מליצה.
יום יום פותח עליהם האויב באש.
בניגוד לשיטת ההטעייה, רבת האסונות של המערך
חובתנו הלאומית היא לומר לעם גם אמת זו.

הליכוד

גח"ל, הרשימה הממלכתית, המרכז החפשי, תנועת העבודה למען ארץ ישראל השלמה

חוק התכנון והבניה
תשכ"ה—1965

מרחב תכנון מקומי רמת־השרון

הודעה בדבר הפקדת שינוי תכנית מתאר מקומית

1. בהתאם לחוקי התכנון והבניה תשכ"ה—1965 ניתנת בזה הודעה בדבר הפקדה של הנ"א הקראת: תכנית מס' 357 שי־נוי לתכנית מתאר 210 א'. (להלן התכנית).

2. במשרדי הוועדה המחוזית לתכנון ולבניה מחוז תל־אביב ו־במשרדי הוועדה המקומית לתכנון ולבניה רמת־השרון.

3. מקומם של השטחים אשר התכנית, כמתיחסת אליהם:
(1) בשטח החלקות 6615 חלק מחלקה 27.
(2) שם השכונה, רחוב, מס' הבית.
(3) וחני נוסף (אם יש).

4. עיקרי הדברים המצויים ל־היקבע זו להשתנות על ידי ה־תכנית הם:
מטרת התכנית, שינוי יעוד מ־אזור חקלאי למגרש למבירה דלק בגודל של 2.725 ולשנות בהתאם את תכנית המתאר רמת־השרון 210 א'.
הכל כאמור בתכנית המופקדת.

5. כל המעוניין בקרקע, בבנין או בכל פרט תכנוני אחר ה־ראוה את עצמו נפגע על ידי ה־תכנית, זכן כל הזכאי לכך על פי סעיף 100 לחוק, רשאי תוך חודשיים מיום פרסום הודעה זו ברשומות, להגיש התנגדות בכתב־ידי הוועדה המקומית האמורה.

ע. זמרש
יו"ר הוועדה המחוזית
לתכנון ולבניה מחוז תל־אביב
י"ב חשון תשל"ד. 7.11.73

חוק התכנון והבניה,
תשכ"ה—1965

מרחב תכנון מקומי חולון

הודעה בדבר אישור שינוי תכנית מתאר מקומית

בהמשך בזה הודעה, בהתאם ל־סעיף 117 לחוק התכנון והבניה, תשכ"ה—1965, כי הוועדה המח־זית לתכנון ולבניה — מחוז תל־אביב־ הדליסה, באישור שר ה־פנים, לאשר שינוי תכנית מ־תאר הנקרא „תכנית מס' ד־207, שינוי לתכנית מיתאר מקר־מית מס' ד'1 על תיקוניה. הל־קי נושים: 6746, 6049, 7176.

שהודעה על הפקדתו, ביחד עם התשריט המצורף אליו פורסמה בילקוט הפרסומים כס' 1811, 16.3.72, תשל"ב, עמ' 1309.

השינוי האמור בצורה סבו ה־ודעה המחוזית אישרה אותו ב־יחד עם התשריט המצורף אליו, הופקד במשרדי הוועדה המחו־זית ואמורה וכן במשרדי הוע־דה המקומית לתכנון ולבניה, הו־לון, וכל מעוניין רשאי לעיין בו ללא תשלום בימים ובשעות ש־המשרדים פתוחים לקהל.

(—)
ד"ר רזניק
יושב ראש הוועדה המחוזית
לתכנון ולבניה מחוז תל־אביב

ב"ה

לחיילי צה"ל

אוהדי רשימות בויאר תושבי תל־אביב־יפו

פנייתי אליכם, כי תעזרוני במערכת הבחירות לעירית ת"א—יפו ותסבירו לחבריכם הנמצאים יחד אתכם, את המיותד ברשימתי העצמאית וביום הבחירות תצביעו אתם וחבריכם „רת".

לתשומת לבכם: חיל צה"ל הבוחר לעירית תל־אביב—יפו, ירשום את הסימן „רת", על ניר חלק, הנמצא בקלפי.

חזקו ואמצו, ה' עמכם

אברהם בויאר

רת

רשימת בויאר למען העיר ותושביה • ת.א. טל. 612097

בויאר לעירית תל־אביב

מדינת ישראל
חוק התכנון והבניה, תשכ"ה—1965

מרחב תכנון מקומי מחוזי חיפה

הודעה בדבר הפקדת תכנית מפורטת

נמסרת בזה הודעה, בהתאם לסעיף 89 לחוק התכנון והבניה, תשכ"ה — 1965, כי במשרדי הוועדה המחוזית לתכנון ולבניה מחוז הצפון ובמשרדי הוועדה המקומית לתכנון ולבניה מחוז הצפון שבבניין עליית הנוסעים תכנית מפורטת הנקראת „תכנית מפורטת מס' 1742 — בית קברות בנוש 10264, קרית אתא", ביחד עם התשריט המצורף אליה.

ואלה הם השטחים הכלולים בתכנית: — בנוש 10264, חלקי חלקות 22—17, 31, 39.

כל המעוניין בתכנית רשאי לעיין בה ללא תשלום בימים ובשעות שהמשרדים האמורים פתוחים לקהל.

כל המעוניין בקרקע, או בכל פרט תכנוני אחר, הרואה את עצמו נפגע על ידי התכנית וכן מהנדס הוועדה המקומית שמרחב התכנון שלה כלול בתחום התכנית או גובל אותו, רשאי תוך חודשיים מיום פרסומה של הודעה זו ברשומות, להגיש התנגדות לתכנית במשרדי הוועדה המקומית האמורה.

(—) י' קנית,
יושב ראש הוועדה המחוזית לתכנון ולבניה מחוז הצפון

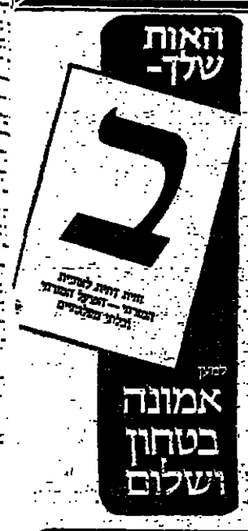

תאריך: ה' כסלו תשל"ד,
29.11.73

מספר: 5757/99

לכבוד
בר יצקב לוינסון
יו"ר האגודה „קרן קידום"
רח' בר־כוכבא 38,
רמת־גן.

הריני מתכבד לאשר קבלת הב־תתכם מיום 7.11.73 בנדון הר־דפת לפי סעיף 6 של חוק ה־עותומני לאגודות לכנת 1909, על יסוד האגודה הבאה:

1. שם האגודה: „קרן קידום".
2. כתובת האגודה: בנין בנק הפועלים, עזרות רוטשילד 50, תל־אביב.
3. המכתב הרשום של האגו־ה: כ"ל.
4. מטרות האגודה: לתרום כסי־פים לקרנות, מפעלים וכוסדות הפועלים למטרות שעניינן טעד, תרבות, חינוך, מדע, בריאות ר־ספורט.

בכבוד רב,
ד"ר רזניק
הממונה על מחוז ת"א

האזינו

לדבר הרשימה הקומוניסטית החדשה בישראל — רק"ח

ברדיו

* בשבת, 29.12, בשעה 18.05 בערב
ח"כ תופיק טובי, חבר הלשכה הפוליטית

בטלוויזיה

* בשבת, 29.12, בשעה 19.15 בערב, שיח צעירים
בהשתתפות המשורר תופיק זייאד
* בשבת, 29.12, בשעה 21.00 בערב שיח המועמדים
הראשונים של רק"ח לבחירות לכנסת

אתם הרוצים בשלום - תנו קולכם לרק"ח!

העתו האקדמית

ההרשמה
לעתודה האקדמית
נמשכת
ותסתיים
ב־18 לינואר 1974

יוכלו להרשם תלמידים הלומדים בכתות י"ב של בתי"ס השונים. פרטים נוספים, חוברות הסברה וטפסי הרשמה אפשר לקבל בבתי הספר ובלשכות הגיוס האזוריות.

צבא הגנה לישראל

המפלגה הדתית־לאומית — המזרחי הפועל המזרחי
מועצת התנועה — תל־אביב

בית

החלטת הסמכירות המאוחדת של המפד"ל בישראל

בדבר רשימה פורשת בראשות אברהם בויאר

הסמכירות מעמידה לדין בפני בית־דין התנועה את חברי הרשימה־הפורשת לעיריית תל־אביב, על הפרת החוקה ומשמעת התנועה.

הסמכירות המאוחדת תובעת הוצאת חברי הרשימה הפורשת מן התנועה (המפד"ל).

נהג!
עשה את
המינמום
למען אלה
העושים את
המכסימום.
תן סימן לחיים!

בבית המשפט המחוזי
בתל־אביב־יפו

הוק עזבונות 4977/73

בענין: ירושת העבוח כרמלי (קיביץ) אלי (אדואדד) ז"ל, כ־רוח אבו רביע 6, פתח תקוה, שנפטר ביום כ"ט חשון תשל"ד — 24.11.73 בפתח תקוה.

המבקשת: כרמלי (קיביץ) רי־קה, מרחי אבו־רביע מס. 6, פתח תקוה.

הזמנה

להווי ידוע כי לבית המשפט הנלשה בקשה ליתן צו המכריז על ירושת המנוח הנ"ל, והנני מזמין בזה כל אדם המוען שיש לו טובת הנאה בעזבון המנוח והרוצה להתנגד להכרזה, להגיש תוך המישה עשר יום מיום פר־סום הזמנה זו, התנגדות להכרזה המבוקשת, שאם לא כן, יתן בית המשפט צו כפוב בעיניו.

דוד דרך, שופט
רשם בית המשפט המחוזי

בבית המשפט המחוזי
בתל־אביב־יפו

4290/73

היום 18.12.73, בעניין ירושת המנוח כמה שלום, שנפטר ב־איסטנבול, טורקיה, ביום 9.7.73 והמבקש מר אפרים שלום.

הזמנה

להווי ידוע כי לבית המשפט הנלשה בקשה ליתן צו המכריז על ירושת המנוח הנ"ל, והנני מזמין בזה כל אדם המוען כי יש לו טובת הנאה בעזבון הנ־נזכר הרוצה להתנגד להכרזה, להגיש תוך 15 יום מיום פר־סום הזמנה זו, התנגדות להכ־רזה המבוקשת, שאם לא כן יתן בית המשפט צו כפוב בעיניו.

דוד דרך, שופט
רשם בית המשפט המחוזי

24 שעות·24 שעות·24 שעות

מבחר

ולנוע

שרים:

„מיני ומשקויים״ (שפרד) קומדיה חברתית מצחיקה ופר־של הדעה, בייחוד כחלק עלי אף כיום בא חכמיה אמיתיות אוירה קדחתנית־חוסכת, ן מצולה, והציר — ההפתעות ותדהמה.

* „הדרקולי אדרס״ — „הסלם האמריקאי״ בסרטים האמריקאי, מבוסרת והמהדר (עם לא מעט לחי־כוסים באמצעים) של עני מדים פיגע. פילום כמחיר של ולכלוב הבמבוד ותעשה עמידה של בין האקמאן ואל פאציינו.

תל־אביב:

* „שחק אותה, סמי״ (תבלין) — סרטה סמנס אנטרדיות, אי־סיום בעלת כסקע אישי בבד. על אדם שסבל מתסכיכים. מתלץ ב־מיחוד לאחרי הגלגנע — ועוד יותר לאחרי הגלדנה הקולנע. חוזבי שנם הנושים הפנטליבי־סיים הארוכים לא יתאכנו.

* „מכבודת החופש״ (אכבר) — ביון יוסטן „בכעסי הנד לסגור בו המגל שמי „הנן מבאלסה״. סיפור פעע וריגול בסלוסה כבר־דים עם ניתוח פסיכולוגי כבריק וברגות מעולה, המובל מפשכנה. הפרה וסנסאציה, אך ברגעיו הטר־בים — טולנע מאין כמוהו.

* „ראר הכרכה״ (אולרלי) — בלוהראבה שהופה של כרוון לחר־ריא על כבר, אהבת, הקנה ואבר־ליה. כרם הנור על פי הקרבונות הישנים הפסולים. אך מלאכת־המד־שבה של כלהראבה הליברית כן המנוה. כמפת ביצוע נטפה הליבוד מאבר עלה הכלה.

* „הרקולס הגדולים״ (אלבר) — הלרבה הזרת של הסרט הגר־פורסם. המעורר נוסטאלגיה (גם שהני לא מעט שכחו. פסטרי ובר־כלף פנבות פיסכודיות) על הדר־ערב הרפתני כאו.קיי. קורבל בסוד־בבסכון. ארחמה. כשוויאים פרם ל„דוקי הגדולים״ המלא את כיניפיות לקבסון.

* „לוריטה״ (מאר) — סרט נאב־נסברים מבחל ברחבה של „האדי־רם קידיר עם ניתנת פליטיות הדר־עות. תלוסות ומיהבות. ברין לי ובייהם אלין כאל מגבון, כי הסגנון המגוון של הנבאי לאברו הוא חמטרה. בלעיהבו תוא המדר בלי מגבה.

חיפה:

* „כה תאמר לגברת עזי רמתי״ (חן) — מה באבת לומר לגברת עזרמה שצמה יכו־מה כמפכנות בלתי אפשריים כבו מעלילה בבייסי מפרים אי תאי־מלפון ציבורים ברחב. עזה כי נראה כפיה הבמסיקה את אין פאנט המפרק הנבחר של סדרת הי מלחמיה האמריקאיה „קאנדיד קאמרה״. מה אפרים הבדרים לי נשים עדרוסה ומה הנכים לגבי־רים עיחומים בגלות המלעות הי נסתרות של פאנט. משעמם אך לא כמלה ולא מרגיל.

* „בבר חזהב השחור״ (הן) — קומדיה דראמטית בעברית של מוני שפר. הקוה ופקעטת ביני הלפרלי הנפש באוקלאומה בתחי־לת המאה. חבר כאן אולי סחרמתן אמיתי ופרופרציות נאמנות. אך בכל זאת, ראוי מכרס להתבבה. לא מפם בזמות המחקנים הזוכים.

* „הגבר שבא לעלות״ (שבים) — קומדיה אינטלקטואלית ואל־נאמנית קדה ומלוכנת. הבעיבה ליבדוד מרבנן יחוד כאשר לביקו־רת הבריות. אמה הוא לעמים מהיבות להצלה.

הבבחי נפתב עליידי מפכרי הי קולנע והתאבדות הכמרים.

קופת־חולים מחוז חיפה

תורנויות לילה בקופת־חולים מחוז חיפה

א. שעות התורנות:

1. בחילות, לרבות לילות שבת ולילות חג — 8 בערב עד 12 בחצות.

2. ב״ו בחצות עד 7 בבוקר בכל רחוב אחוז, טלפון 101 ובמפר־ון היפה, טלפון 73283, ראה סעיף 3.

3. ביום ראשון ובערבי חג מ־4 עד 5 אחה״צ.

4. בשבתות ובחגים ב־9 עד 11 לפנה״צ ומ־4—5 אחה״צ.

ב. תחנות התורנות

1. מרפאת פרישמן, רח׳ פרישמן 4, טלפון 62195 לחברים כללי־נים: פרישמן, אחד העם, שדי־רות ארם, יבנה, דיר גליקה, בית־גלן, נאלה, תלתמה, חלוצה, וכבוץ גלדות.

2. מרפאת קרית אליעזר, רחוב בחיל, טלפון 539226 לחברים כלי־מדים: קרית אליעזר, קרית אליהו, בת גלים, עין הים, נתניה הדר, וקרית שפרינצק.

3. מרפאת רח׳ בורכין הכרמל, רח׳ אלחנן, טלפון 86968, לחברים המבטיחים: נוה־ברכה, הכרכל הצרפתי ורמת־שבא.

4. מרפאת נוה שאנן גלבוע, סמסת מרמסלדוד א. 3 טלפון 222131, לחברים המבטיחים: נוה־שאנן, יזרעאל בירנה, גלבוע, ודבת ומן.

5. מרפאת קרית חיים מזרחית, טלפון 721331, לחברים המבטיחים: קרית חיים מזרחית, ליסין עילית, קרית ביאליק, קרית מוצקין, קרית שמריהו וצור שלום.

6. מרפאת קרית ים א׳, שדרות ה׳ ורבוב, טלפון 21553, לחברים המבטיחים: קרית ים א, קרית ים ב, קרית ים רסקו וקרית חיים מערבית.

7. מרפאת מזרחאל — קרית אתא, טלפון 722384, לחברים המב־טיחים: מזרחאל בן עמי, פינסקר, קרית נטפים, קרית בנימין וטיכון הנוסים.

8. תורנויות לילה מ־12 בחצות עד 7 בבוקר:

א. בהתנה בגן דוד אדום, החברים הגרים בסמוך לרחוב עזרת הנשים, פרס לבפרק, הבבר־תים לבראשת המפורטות בסעי־פים 1, 2, 3, 4.

ב. בבפרק חיפה. בקסי ביאי ליקי, טל. 13232, לחברים הגרים בבפרק חיפה המבטיחים לגבי־פאות המפורטות בסעיפים 5, 6.

ג. בכל יתר הרפואות בחיפה קרמים סדרי הורנות עבר־מים בהתאם למרכזות בלהתה הבר־דיגין בבראשת הבאים הרבות.

9. תורנות מעבדה:

בשבתות המחוזית שדרות ארם 54, טלפון 532107, לחברים כמל סיפי המחוז.

10. תורנות מקרים כירורגיים

החופים בשבתות ובחגים, בבחי־לה הכירורגית רח׳ אבן גבירול 8, שעות הורנות: ביום שני ורבי־עי מ־4 עד 5.30 אחה״צ, ביום שבת וחג ב־9 עד 11.30 לפנה״צ.

קופת־חולים מחוז תל־אביב־לוח התורנויות

א. תורנויות ליום

מרפאת ערב שבת ביום ראשון 8 בערב עד 12 בלילה (פרס לחדר יוסף מ־8—11) בבראשות דלהלן:

1. מרפאת אילון, הנורנות מגודה בחודש נאמר. הבברים מסגיפי: אילון, יד אליהו, ר־בתיהן, שמני ג׳ ורמת גן אל יפנו לגבן דוד אדום, רח׳ מזאיה 13, טל. 101.

על הדוגו הנתרנות נודיע ב־זמן.

2. מרפאת הנקנה כ. רחוב דן פינת ברכיה. טלפון 31122 — לחברים בסגיפי: הנקנה א׳ וב׳, נסקה, כפר שלם והלק הקדום בתל־אביב.

3. מרפאת הדר יוסף. רחוב קהילת ורשה מספר 10—12 טלפון 778095 בשעות 8.00 עד 11.00 בלילה לחברים בסגיפים: הדר־יוסף, נוה עדן, מגדל מרכזת־הגיל, הלבנון, הלבבים המשבטות המפורטות בסגיפים.

4. מרפאת נוה שאנן, רחוב יאנוש המלך 61, פינת לוחמי גטו. טל. 33483 לחברים בסגיפי: נוה־שאנן וקרמנסון ופלורנטין.

5. מרפאת קבוצין, רח׳ יפ־ת קשבוץ 36, פינת יהודה המכבי טל. 444494 — לחברים בסגיפי קבוצין, רבוצין, רח׳ מ־אבוב. סייך מגיעים הקלק כבאר — לפי רצון הבבר־יים לפנות לקבוצין או הלינרחי — לפי בחירתם.

6. מרפאת הל־נורדוי, רח׳ דב הוז 1 פינת כבדלי 21. טלפון 24333 — לחברים בסגיפי: הלינורדוי, —אלחריזן, אחרי־נוב, גלבוע, הכבל, רשפורים הקלק בבאר — לפי רצון הי הברים הינקלים לפנות לגל־נורדוי. אי מקומרן לפי בחירתם.

7. מרפאת קוקיה, שלום. רח׳ דשבסקי 12 טלפון 822715 לי־חברים מסגיפי קרית־שלום ו־הסביבה.

8. הנרנויות ערב שבת ביום ראשון בבקר 2 אחה״צ עד 8 בערב בהקיימת הנרנות בכגן דוד אדום, רחוב מזאיה 13, טלפון 101.

1. בית מרקחת, בבראשת מגי דלברג — רח׳ אלנבי 75, טל־פון 614467. בין הבעות 2.30 ל־5.00 אחה״צ.

2. בית מרקחת, ברחוב זכרוניה 42, טלפון 289221 בין הבעות 2.30 — 5.00 אחה״צ.

3. מעבדת, בומבוחי —בין 4—5 אחה״צ.

9. הנרנויות שבת וחג

1. מתקיבות בין הבעות 9.00—11.00 לפנה״צ בבראשות:

גלבוע	— טל׳ 242870
התקוה א׳	— טל׳ 32579
הרצנסון	— טל׳ 823180
[illegible]	— טל׳ [illegible]
[illegible]	— טל׳ 34218
יגאל הבבא	— טל׳ 55979
כפר־שלם	— טל׳ 31546
מגדלבוג	— טל׳ 614467
נוה־שאנן	— טל׳ 53483
תל־אביב־שלום	— טל׳ 822715
קבוצין	— טל׳ 444494
רמת־אביב	— טל׳ 412294
רמב־הנייל	— טל׳ 771162
הלינורדוי	— טל׳ 243239

מרפאת 1.99 בבחריים עד 8.00 בערב מתקיימת הנר־רנות בסמן דוד אדום רח׳ מזאיה 13 מיפון 101.

2. רופאי מקצועים — ל־כל כניפי הסהה. בבראשת כבלברג, רחוב אלנבי 75, טלפון 614467.

3. רופאי א.א.ב. ורופא עינ־ים בין הבעות 9.30—11.30 לפנה״צ.

4. ביהוה בין הבעות 9.00—12.00 לפנה״צ.

5. תורנות מעבדה לכל כניפי הבחה, בסמבחה, רחוב מבל־תוך 34, טלפון 284242, בשר מה 9—11 לפנה״צ, 4—5 אחה״צ הבבר.

בית מרקחת כהחדי בבר־פאת בבדלברג, רחוב אלנבי 75. בין הבעות 9.30—12.00 לפנה״צ, 4.00—5.00 אחה״צ.

הערה: בית הבבקחת בבבדלברג רח׳ אלנבי, פתוח ביומי א—ה בבעות 8 בבוקר עד 8 בערב ולא הבבקת.

חיפה

עיריות חיפה „בשיתוף המועדון הבינלאומי לקידוש־חיים״

● במגרש, ב־6.30, מיפגש לכ־מה 53 שנה הבמבדלות, בחשוב תפות ראש העיריה מר יוחנן ציגל, בתכנית האמנותית — מי קרייבית הנה דוגן. הציבור מוזמן. הכניסה חופשית.

עיריות חיפה, האגף לתרבות, נוער, אמנות ופנאי

● בגרסי לגרכות עיש פבנגר, רח׳ פבנגר 54, ביום שבת, 29.12.73, עבה 11.00 לפנה״צ. דיר בבה ריים, עם מנעבת ספרו: „הר פה — בריאה״. מבבחה ראתגר״.

● בגרבן לגרמת הגברה עיש אבא הודני, רח׳ א. ה. סילבר ירבעאלה, בעם שבת, 29.12.73, בעה 11.00 לפנה״צ. כבחה שבת למבשלה. ליהה פרילבד מגבר ד־סיפר, עמליק סגל; ביום שבת, 29.12.73, בעה 5.30 אחה״צ, רחל מאיר: „מה קורה באפריקה״. ●

בבפרית נחה־שאנן, רח׳ מרגוב פלהיר, ביום א׳, 30.12.73, בעה 4.30 אחה״צ, תבר פרימור ב־ביר וטיבור על כלחמה ושלום.

● בגרבן לגרמת והגברה עיש גגלר, קריית־חיים, ביום שבת, 29.12.73, בעה 5.30 אחה״צ, מגחה שבת למבשלה, תיאטרון מבבחה; שלבת בגרבבים, עדבה פלידל, נבים בעיקרי בעיגים: „בגדי הי מלך הבחדשים״, „בגדת הקבסים״, „קלאס ובהיל הקסק״; ביום ג׳, 1.1.74, בעה 8.00 בערב, מיה סילב: „ערבה טיפוח הנוף״. ●

גרבן לגרמת ובגר „גגים״, רח׳ בגים 21, ביום א׳, 30.12.73, בעה 7.00 בערב, בבת הקולבת: סרט עלילתי, הרצאת מבוא: יוסי אר־רן. ● בגרבן לגרמת עיש רוטר עילה, ביום שבת, 29.12.73, בעה 11.00 לפנה״צ, ד״ר אריך בגן: „גבורה ומלחמה בספ־רות הגבורה הבדשנה״, מבחה: הים יקולבוביץ; ביום ראשון, 30.12.73, בעה 5.30 אחה״צ, מר חת אבגים לבבפחה: „בחבית״ פיטוטרן — תיאטרון גובות, עקיבא רובינסקי — קהם בדרן. ● בבית ההבחדרות, קריית אלי־עזר, רח׳ צהל, ביום שבת, 29.12.73, בעה 11.00 לפנה״צ, ד״ר אופירה סליקר: „בעיות הנבס בעולם הבלבתיתן בבחרה הדיר כון״. ● הבחור להבכלה עם מר דיע: א. תיכון ערב לבבוגרים, ביום זו ענני לבבכלה. תיכונית — הלומדים הבתחדשו בכל יד כיתות ביום ראשון, 23.12.73, ב. בתחילת ינואר 1974, יפתח אולי בן אינטגרבי, עברית לעולים חדשים. פרטים הרשבה: המחלקה לתרבות, מרכז אדרבתיו, רח׳ הל. פרץ 20, טל׳: 663044.

תל־אביב

„אחרשבי״ — בשותפות עם הקיבוצים מרחבי העמקים

● השבת, פרשת ויצא, 29.12, ב־10: ״. סבדסקי — תנך; ב־11, הרב מרידלבדר: תלמוד; ב־4: בסמיכת „עגב שבת״, סיעמדה יון של חברא „בגים מהם — מבגן הזה״ בהשתתפות פ. עולד־שיין, פרופ׳ כ. דיין, ד״ר מ. ה־כהנא ומשתתפים מבין הקהל. ה־פה: יו״ר „אחרשבי״ — משה אלדמסון; דברי אגדה — ד״ר ש. ה. כהנא.

אגודת מוקדי יידיש „מרכז־שיבוש״

ת״א, רח׳ דב הוז 30, טל. 231830

● בבגרים, ב־29 בבבבר, ב־עבה 7 בערב, יתקיים — ערב בקרא וחבר בבבעבעו של הקריין לייבר לוין, ליד הבסבבר: כבחיהו כאלהם. כרבסים לחבש יחרחים מבבה 9—1 לפנה״צ טל. 231830 ובבגרב הקבגרב בקופה בבעה 5.30 בערב.

בבמקרקין „מרחבי״

● בלול שבת, 28.12.73, בבעה 8.45, תחיה הבסיבה מקדבת ל־קריאה אבחנתית של פרקי כיתת הבריתה בבבעה של „הקריאה מבריתה״. הבבחה: ישראל כהן, יצחק אבבשלבם, הבסבבה ישראל הבבבה.

● הזבבבה לבבבס אבבה שבגי הבבבר ב־3.1.74 בבבעה 18.30 בבבבר הילבבבה, הא׳ הבבלך בגרבב ב׳.

שדות־ישראל

רשת ב׳

ששי

8.05 קולבבים בבבבקה. 9.05 בבבלבות ההבבבדה הבבבבבית ירבבלים: בבבבבות בבבבבן, פרר קבבבבן, דבאל בבבבבב, מבבבב, ארליך והבבבר. 11.15 בבבבר הבבבן לתלבבבדי הבבבן. 11.30 בבבבים בבב־אים בל בלחבבת יום־הבבבבבים. 11.50 בבבר ובבבבן. 12.05 קבבבבב בבבבים: דבבובב, יבבם בבבר המבבך הבבבבבב. 16.05 רבב בל צבבבית. 16.06 הבבבבה הבבבבן. 16.30 הבבם בתבלבבבה. 17.05 בבבבבה קלאבבית בבבבבבן: בבבבבבן. 18.05 בבה נבבבבב. 18.30 שבבבבן לבבבי רבה. 19.05 הבבר הבבבבבי. 20.05 בבבבבב. 21.05 בבבבבב ליל בבבבן ובבבבלה, בבבבבבן ובבבבבן. 23.25 בבבבבבבן. 00.5 רבב בל בבר הבבי בבבן. 2.00 הבבבבה בבבבה ב׳. 3.05 בבבבבבבן הבבבבבבן (בל הבבבבה הבר בבבן בל בבבה).

שבת

8.05 בבבבבבה. 8.11 בבבר בבב + בבבבבבן בבבבן. 8.55 בבבבה ד בבבבבבן בבבבבבה. 9.05 הבבבן בבי־בבר בבב ובבבבבבן בבבבן. 10.5 בבן בבבבה. 11.40 לבן הבבבב + בבבבי בבבבבבן. 12.05 בבבבבבב בבבבב. 12.30 בבן הבבן. 13.00 בבבבי בבבבן. 13.35 בבבבבב בבבבבן. 13.45 הבבבבלה בבבבבבה. 14.10 בבן אבבבב בבבבר. 15.05 בבבבר הבבבב + בבבבבבן בבבבבן. 16.30 בבבבבב לבבבב בבבבב. 17.05 בבבבבבר יבבבר. 18.05 בבבלבב הבבבב. 21.05 בבבר בבבבב אבבבב — בבבבבבר הבבבבבה. 22.05 לבבבבבבי. 23.05 בבבבבבב

61 המועמדים הראשונים

24 הפנים החדשות
15 המועמדים הצעירים
8 המועמדות

שלנו ושלכם

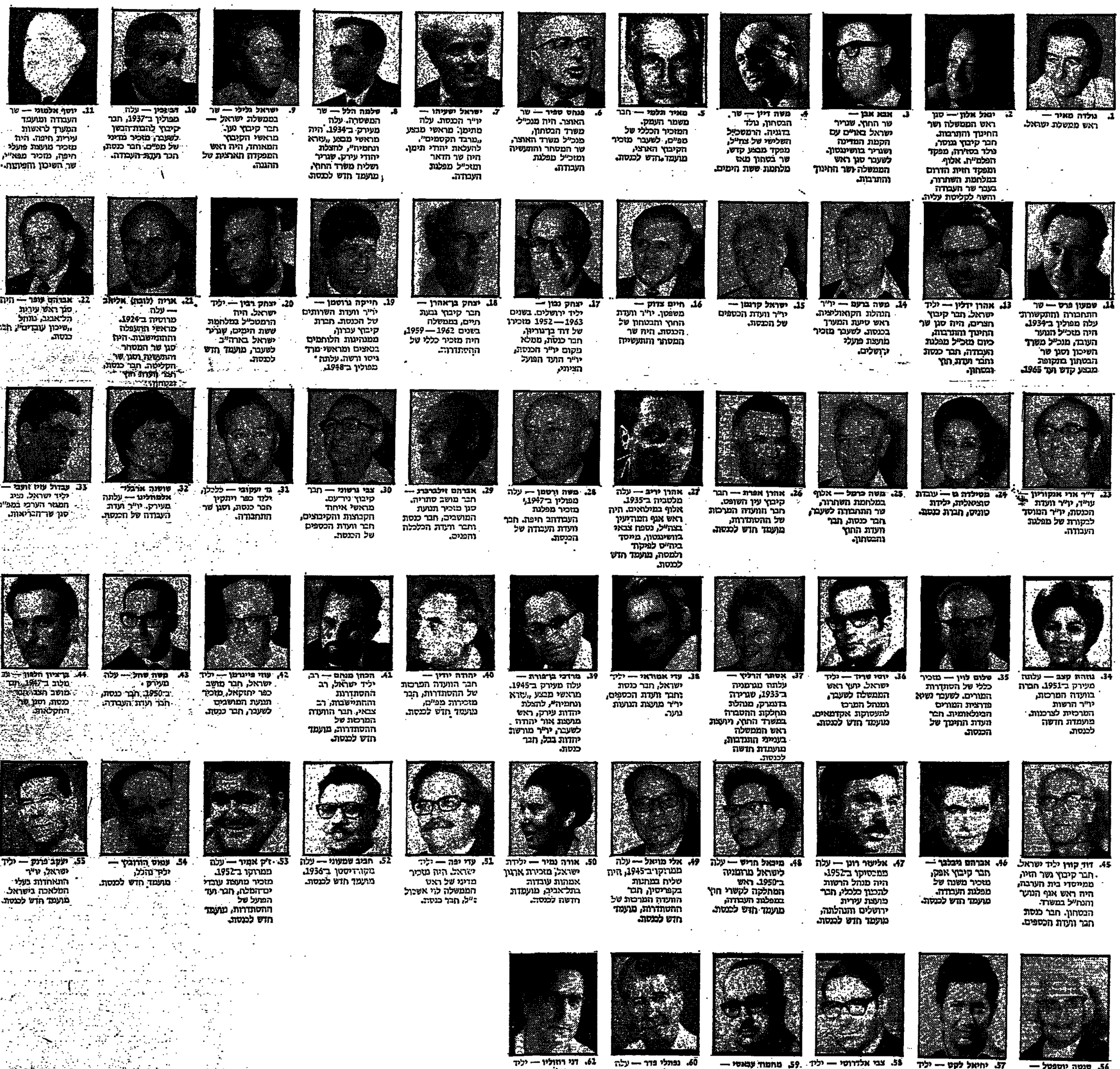

1. גולדה מאיר — ראש ממשלת ישראל.
2. יגאל אלון — סגן ראש הממשלה ושר החינוך והתרבות. חבר קיבוץ גנוסר, נולד בסז'רה, מפקד הפלמ"ח. אלוף ומפקד חזית הדרום במלחמת השחרור, בעבר שר העבודה והשר לקליטת עליה.
3. אבא אבן — שר החוץ. שגריר ישראל באו"ם עם הקמת המדינה ושגריר בוושינגטון. לשעבר סגן ראש הממשלה ושר החינוך והתרבות.
4. משה דיין — שר הבטחון, נולד בדגניה. הרמטכ"ל השלישי של צה"ל, מפקד מבצע קדש, שר בטחון מאז מלחמת ששת הימים.
5. מאיר וילנאי — חבר המזכיר הכללי של מפ"ם, לשעבר מזכיר הקיבוץ הארצי, מועמד חדש לכנסת.
6. פנחס ספיר — שר האוצר. היה מנכ"ל משרד הבטחון, מנכ"ל משרד האוצר, שר המסחר והתעשיה ומזכ"ל מפלגת העבודה.
7. ישראל ישעיהו — יו"ר הכנסת. עלה מתימן. מראשי מבצע „מרבד הקסמים", להעלאת יהודי תימן. היה שר הדאר ומזכ"ל מפלגת העבודה.
8. שלמה הלל — שר המשטרה. עלה מעירק ב־1934. היה מראשי מבצע „עזרא ונחמיה", לחצלת יהודי עירק. שגריר ושליח משרד החוץ, מועמד חדש לכנסת.
9. ישראל גלילי — שר בממשלת ישראל — חבר קיבוץ עין־מאוחד, מראשי הקיבוץ המאוחד, היה ראש המפקדה הארצית של ההגנה.
10. דב יוסף — עלה מפולין ב־1937, חבר קיבוץ להבות־הבשן לשעבר, מאיר מדאי של מפ"ם. חבר כנסת, חבר ועדת־העבודה.
11. יוסף אלמוגי — שר העבודה ומועמד המערך לראשות עיריית חיפה. היה מזכיר מועצת פועלי חיפה, מזכיר מפא"י, שר השיכון והפיתוח.
12. שמעון פרס — שר התחבורה והתקשורת. עלה מפולין ב־1934. היה מזכ"ל הנוער העובד, מנכ"ל משרד השיכון וסגן שר הבטחון בתקופת מבצע קדש ועד 1965.
13. אהרון ידלין — יליד ישראל. חבר קיבוץ חצרים, היה סגן שר החינוך והתרבות, כיום מזכ"ל מפלגת העבודה, חבר כנסת וחבר ועדת חוץ וביטחון.
14. משה ברעם — יו"ר הנהלת הקואוליציה. ראש סיעת המערך בכנסת. לשעבר מזכיר מועצת פועלי ירושלים.
15. ישראל קרגמן — יו"ר ועדת הכספים של הכנסת.
16. חיים צדוק — משפטן. יו"ר ועדת החוץ והביטחון של הכנסת. היה שר המסחר והתעשיה
17. יצחק נבון — יליד ירושלים. בשנים 1952—1963 מזכירו של דוד בן־גוריון, חבר כנסת, ממלא מקום יו"ר הכנסת, יו"ר הועד הפועל הציוני.
18. יצחק בן־אהרן — חבר קיבוץ גבעת חיים, בממשלה בשנים 1962—1959, היה מזכיר כללי של ההסתדרות.
19. חייקה גרוסמן — יו"ר ועדת השרותים של הכנסת. חברת קיבוץ עברון, ממנהיגות הלוחמים בטאצים ומראשי מרד גיטו ורשה. עלתה מפולין ב־1948.
20. יצחק רבין — יליד ישראל. היה הרמטכ"ל במלחמת ששת הימים, שגריר ישראל בארה"ב לשעבר, מועמד חדש לכנסת.
21. אריה (לובה) אליאב — עלה מרוסיה ב־1924. מראשי ההעפלה והתנחלות. היה סגן שר המסחר והתעשיה, וסגן שר הקליטה. חבר כנסת, חבר ועדת חוץ וביטחון.
22. אברהם עופר — היה סגן ראש עיריית תל־אביב, נהרג „שיכון עובדים", חבר כנסת.
23. ד"ר ארי אבקוריון — יו"ר, יו"ר ועדת הכנסת, יו"ר המוסד לבקורת של מפלגת העבודה.
24. מטילדה גז — עובדת סוציאלית, ילידת טוניס, חברת כנסת.
25. משה כרמל — אלוף במלחמת השחרור, שר התחבורה לשעבר, חבר כנסת, חבר ועדת החוץ והבטחון.
26. אהרן אפרת — חבר קיבוץ עין השופט. חבר הוועדה המרכזת של ההסתדרות, מועמד חדש לכנסת.
27. אהרן יריב — עלה מלטביה ב־1935. אלוף במילואים. היה ראש אגף המודיעין בצה"ל, נספח צבאי בוושינגטון, ממיסד ביה"ס לפיקוד ולמטה, מועמד חדש לכנסת.
28. משה ורטמן — עלה מפולין ב־1947, מזכיר מפלגת העבודה חיפה. חבר ועדת העבודה של הכנסת.
29. אברהם זילבר־בוים — חבר מושב סתריה. סגן מזכיר תנועת המושבים, חבר כנסת וחבר ועדת הכלכלה והמנים.
30. צבי גרשוני — חבר קיבוץ גינוסר. מראשי איחוד הקבוצות והקיבוצים, חבר ועדת הכספים של הכנסת.
31. גד יעקובי — כלכלן, ילד כפר ויתקין חבר כנסת, וסגן שר התחבורה.
32. שושנה ארבלי־אלמוגלינו — עלתה מעירק. יו"ר ועדת העבודה של הכנסת.
33. עבדול עזיז זועבי — יליד ישראל, נוצרי חמצור הערבי במפ"ם, סגן שר־הבריאות.
34. נחמה קצב — עלתה מעירק ב־1951. חברת בוועדה המרכזת, יו"ר הרשות המרכזית לצרכנות, מועמדת חדשה לכנסת.
35. שלום לוין — מזכיר כללי של הסתדרות המורים. לשעבר נשיא פדרציית המורים הבינלאומית. חבר ועדת החינוך של הכנסת.
36. יוסי שריד — יליד ישראל, יועץ ראש הממשלה לשעבר, ומנהל המרכז להעסוקות אקדמאים. מועמד חדש לכנסת.
37. אסתר הרליץ — עלתה מגרמניה ב־1933, שגרירה בדנמרק, מנהלת מחלקת ההסברה במשרד החוץ, יועצת ראש הממשלה בענייני הנגדבות, מועמדת חדשה לכנסת.
38. עדי אמוראי — יליד ישראל, חבר כנסת וחבר ועדת הכספים, יו"ר מועצת הנוער נגוע.
39. מרדכי בן־פורת — עלה מעירק ב־1945. מראשי מבצע „עזרא ונחמיה", להצלת יהדות עירק, ראש מועצת אור יהודה לשעבר, יו"ר מורשת יהדות בבל, חבר כנסת.
40. יהודה יודין — חבר הוועדה המרכזת של ההסתדרות, הבר מזכירות מפ"ם, מועמד חדש לכנסת.
41. הכהן מנחם — רב, יליד ישראל, רב ההסתדרות וההתישבות, רב צבאי, חבר הוועדה המרכזת של ההסתדרות, מועמד חדש לכנסת.
42. עוזי פיינרמן — יליד ישראל, חבר מושב כפר יחזקאל, מזכיר תנועת המושבים לשעבר, חבר כנסת.
43. משה שחל — עלה מעירק ב־1950. חבר כנסת, חבר ועדת העבודה.
44. בן־ציון חלפון — עלה מלוב ב־1947, חבר מושב חצב, חבר כנסת, וסגן שר החקלאות.
45. דוד קורן יליד ישראל. חבר קיבוץ גשר הזיו, ממייסדי בית הערבה, היה ראש אגף הנוער והנח"ל במשרד הבטחון. חבר כנסת חבר ועדת הכספים.
46. אברהם מבלבר — חבר קיבוץ אפק, מזכיר משנה של מפלגת העבודה. מועמד חדש לכנסת.
47. אליעזר רונן — עלה ממכסיקו ב־1952. היה מנהל הרשות להכנון כלכלי, חבר מועצת עיריית ירושלים והנהלתה, מועמד חדש לכנסת.
48. מיכאל חריש — עלה לישראל מרומניה ב־1950. ראש המחלקה לקשרי חוץ במפלגת העבודה, מועמד חדש לכנסת.
49. אלי מיאל — עלה ממרוקו ב־1945, היה שליח במחנות בקפריסין, חבר הוועדה המרכזת של ההסתדרות, מועמד חדש לכנסת.
50. אורה נמיר — יליד ישראל, מזכירת אגודת אמהות עובדות בתל־אביב, מועמדת חדשה לכנסת.
51. עדי יפה — יליד ישראל. היה מזכיר מדיני של ראש הממשלה לוי אשכול ז"ל, חבר כנסת.
52. חביב שמעוני — עלה מקורדיסטן ב־1936. מועמד חדש לכנסת.
53. זיק אמיר — עלה ממרוקו ב־1952. מזכיר מועצת עובדי ים־המלח, חבר ועד הפועל של ההסתדרות, מועמד חדש לכנסת.
54. עמוס הורוביץ — יליד נהלל, מועמד חדש לכנסת.
55. יעקב פרנק — יליד ישראל, עו"ד התאחדות בעלי המלאכה בישראל. מועמד חדש לכנסת.
56. שנטה יוספטל — חברת קיבוץ גל עד, מזכירת איחוד הקבוצות והקיבוצים. מועמדת חדשה לכנסת.
57. יחיאל לקט — יליד ישראל. מזכיר המשמרת הצעירה במפלגת העבודה, מועמד חדש לכנסת.
58. צבי אלדרוטי — יליד ישראל. ראש מועצת מגדל העמק לשעבר. מנהל כללי של עמידר. מועמד חדש לכנסת.
59. מחמוד עבאסי — יליד ישראל. תושב הכפר שפרעם, עו"ד שר הדיכון. מועמד חדש לכנסת.
60. נפתלי פדר — עלה מפולין ב־1949. מזכיר מדיני של מפס"ם, מועמד חדש לכנסת.
61. דני רוזוליו — יליד ישראל. חבר קיבוץ כברי, מזכיר הקיבוץ המאוחד, מיוצאי „בית הערבה" מועמד חדש לכנסת.

תן מנדט לשלום-תן כוח לבטחון

הצבע מערך

אמת

המערך